BAB 1

PENDAHULUAN

1.1. Latar Belakang

Sumber Daya Manusia memiliki peran utama dalam setiap kegiatan perusahaan. Kebutuhan sumber daya manusia harus direncanakan dengan baik, agar diperoleh karyawan yang dapat merealisasikan tujuan perusahaan. Walaupun banyak sarana dan prasarana dan sumber daya, tanpa dukungan sumber daya manusia yang baik, maka kegiatan perusahaan tidak akan berjalan dengan baik. Dengan demikian, dapat dikatakan bahwa sumber daya manusia merupakan kunci pokok yang harus diperhatikan dalam sebuah perusahaan.

Sumber Daya Manusia akan menentukan keberhasilan pelaksanaan kegiatan perusahaan. Untuk itu, dalam mencapai tujuan organisasi dibutuhkan kompetensi sumber daya manusia yang memadai dalam mendorong kinerja karyawan. Perusahaan akan berkembang dan mampu bertahan dalam lingkungan persaingan yang kompetitif apabila didukung oleh karyawan yang ahli di bidangnya. Oleh sebab itu, perusahaan harus memiliki kemampuan untuk mengelola Suber Daya manusia yang ada dalam organisasi. Organisasi berskala besar, sumber daya manusia di pandang sangat penting dalam kemajuan perusahaan dan sangat menentukan dalam proses kemajuan perusahaan, Perkembangan setiap organisasi sangat ditentukan oleh kemampuan dalam mengelola usaha yang didukung oleh SDM yang berkualitas. Dalam organisasi SDM sebagai faktor penentu, pencapaian Visi dan Misi organisasi untuk itu SDM merupakan faktor penggerak dalam melaksanakan tugas-tugas yang ada di organisasi, sehingga karyawan dituntut untuk bekerja sesuai standar yang telah ditetapkan.

Keberhasilan organisasi didukung oleh kualitas SDM dan kemampuan seorang pemimpin untuk melakukan kordinasi dan pengawasan yang berorientasi pencapaian organisasi.

Kinerja karyawan merupakan hasil atau tingkat keberhasilan seorang karyawan secara keseluruhan dalam jangka waktu tertentu, dibandingkan dengan yang lain seperti standar hasil kerja, target, atau sasaran yang sudah disepakati terlebih dahulu. Menurut Rivai (2004:304) "Kinerja sebagai suatu fungsi dari motivasi dan kemampuan." Untuk menyelesaikan tugas atau pekerjaan seseorang sepatutnya memiliki tingkat kemampuan tertentu.

Menurut Kasmir (2016:182) Kinerja Karyawan adalah hasil kerja dan perilaku kerja yang telah dicapai dan menyelesaikan tugas-tugas dan tanggung jawab yang diberikan dalam satu periode tertentu. Terdapat faktor yang mempengaruhi kinerja karyawan yaitu; Kemampuan dan keahlian, Pengetahuan, Rancangan kerja, Kepribadian, Motivasi kerja, Kepemimpinan, Gaya Kepemimpinan, Budaya organisasi, Kepuasan kerja, Lingkungan kerja, Loyalitas, Komitmen, dan Disiplin kerja.

Kepuasan kerja pada dasarnya adalah tentang apa yang membuat seseorang bahagia dalam pekerjaannya atau keluar dari pekerjaannya. Faktor-faktor yang mempengaruhi yang berhubungan dengan pekerjaan itu sendiri, dengan kondisi kerja, pimpinan, dengan rekan kerja, pengawasan, promosi jabatan dan gaji. Pinder (1984) menyatakan bahwa salah satu faktor yang menyebabkan ketidakpuasan kerja ialah sifat penyelia yang tidak mau mendengar keluhan dan pandangan pekerja dan mau membantu apabila diperlukan. Blakely (1993) membuktikaan bahwa pekerja yang menerima penghargaan dari penyelia yang lebih tinggi dibandingkan dengan penilaian mereka sendiri, akan lebih puas. Sumber ketidakpuasan kerja yang lain adalah sistem imbalan

yang dianggap tidak tidak adil menurut persepsi pegawai. Gaji yang diterima oleh setiap karyawan mencerminkan perbedaan tanggung jawab, pengalaman, kecakapan, maupun senioritas. Selain itu, sistem karir yang tidak jelas serta perlakuan yang tidak sama dalam *reward* maupun *punishment* juga merupakan ketidakpuasan pegawai, tidak adanya penghargaan atas pengalaman dan keahlian serta jenjang karir dan promosi yang tidak dirancang dengan benar dapat menimbulkan sikap apatis dalam bekerja karena tidak memberikan harapan lebih baik dimasa depan. Komitmen organisasi menjadi perhatian penting dalam banyak penelitian karena banyak memberikan dampak signifikan terhadap perilaku seperti kinerja, kepuasan kerja, absensi karyawan dan juga *turn over* karyawan. Komitmen dalam organisasi akan membuat pekerja memberikan yang terbaik bagi organisasi tempat dia bekerja. Van Scooter (2000) menyatakan bahwa pekerja dengan komitmen yang tinggi akan lebih berorientasi pada kerja. Disebutkan juga bahwa pekerja yang memiliki komitmen organisasi tinggi akan cenderung senang membantu dan bekerja sama.

Pertumbuhan konsumen sepeda motor di Indonesia mengalami peningkatan yang signifikan. Di tengah-tengah persaingan yang begitu tajam akibat banyaknya merek pendatang baru, sepeda motor Honda yang sudah lama berada di Indonesia, dengan segala keunggulannya, tetap mendominasi pasar dan sekaligus memenuhi kebutuhan angkutan yang tangguh, irit dan ekonomis. Menjawab tantangan tersebut, organisasi yang berada di balik kesuksesan sepeda motor Honda di Indonesia terus memperkuat diri. Setiap pemimpin mengharapkan kinerja karyawan yang lebih baik, karena kinerja karyawan yang menurun akan mengakibatkan perusahaan mengalami kerugian dalam hal *financial* dan kesulitan untuk merealisasikan target-target perusahaan seperti kesulitan

dalam mengambil keputusan promosi, demosi, menyesuaikan kompensasi dan mengevaluasi kesalahan-kesalahan desain pekerjaan.

Dealer Honda MPM Motor Kupang Merupakan perusahaan layanan purna jual terbaik motor Honda dengan jaringan dealer dan bengkel yang tersebar diseluruh wilayah Indonesia. Salah satu kantornya berada di Kuanino, Kota madya Kupang. Kantor ini melayani pelanggan Astra motor untuk pembelian motor Honda baik jenis motor matik, bebek, Honda sport. Dealer ini juga melayani perawatan motor Honda seperti pembelian suku cadang (spare parts), ganti oli, apparel dan accessories motor Honda. Kelebihan lain yang disedikan dealer astra di Kota madya Kupang ini adalah banyaknya promo honda yang tersedia dengan pembelian yang dapat dilakukan secara cash ataupun kredit. Angsuran yang ditawarkan juga menyesuaikan dengan kebutuhan pelanggan. Pada Dealer ini terdapat 4 unit kerja yaitu, bagian Administrasi, bagian Penjualan (Sales), bagian bengkel (Para Mekanik) dan bagian Gudang. Semua Karyawan bekerja dengan tugas dan tanggung jawab Masing-masing yang berbeda, setelah melakukan kunjungan ke Dealer Honda MPM Motor Kupang dan berbincang dengan beberapa karyawan dan pimpinan kususnya pada bagian penjualan, maka diberikanlah data penjualan Motor dalam beberapa bulan.

Tabel 1.1
Hasil pencapaian jumlah motor yang di jual MPM Motor Kupang
Bulan Januari - Mei 2022

Bulan	Target	Penjualan	Presentase%

Januari	**150 unit**	**100 unit**	**67%**
Februari	**100 unit**	**73 unit**	**73%**
Maret	**200 unit**	**160 unit**	**80%**
April	**220 unit**	**200 unit**	**91%**
Mei	**225 unit**	**190 unit**	**84%**
Jumlah	**995 unit**	**723 unit**	**73%**

Sumber: *MPM motor Kupang*

Dilihat dari tabel hasil pencapaian dari bulan Januari-Mei, target yang sudah dicapai sudah cukup baik memenuhi yang diharapkan meski belum begitu maksimal. Dilihat dari hasil produk yang dijual MPM Motor kupang jumlah penjualan pada bulan Januari merupakan penjualan yang paling rendah dari bulan Februari – bulan Mei karena yang ditargetkan Motor yang harusnya terjual 150 unit, hanya terjual 100 unit atau 67% dari 100% target yang diharapkan Perusahaan. Ini bisa terjadi karena kurangnya perhatian kepada karyawan sehingga membuat kinerja karyawan menurun. Hasil penjualan motor pada Dealer Honda tidak menentu jika dilihat pada tabel 1.1 diatas penjualan unit tertinggi pada bulan Mei yang ditargetkan 220 unit dan terjual 200 unit atau 91% hal ini bisa terjadi jika ada pengawasan kepada para karyawan di bagian penjualan, sehingga walaupun tidak mencapai 100% seperti yang ditentukan Perusahaan namun mendekati target yang ditetapkan. Meskipun belum mencapai target yang ditentukan perusahaan yakni 100%, hasil kinerja karyawan MPM Motor Kupang sudah cukup baik dan perlu diperbaiki agar pada tahun-tahun berikutnya agar pencapaian target dapat meningkat dan dapat melebihi target yang ditentukan perusahaan.

Hasil wawancara dengan beberapa karyawan Honda MPM ada beberapa kendala yaitu, Kurangnya pemberian hukuman terhadap karyawan yang mangkir dalam tugas-tugasnya, membuat para karyawan berpikir selama mereka dapat menjual motor mencapai target tidak akan masalah jika mereka terlambat datang ke kantor. Hal tersebut mengakibatkan terdapat beberapa konsumen yang datang ke dealer terabaikan. Kurangnya Komitmen para karyawan Honda MPM Motor kupang sangat berpengaruh terhadap kinerja karyawan yang kurang baik dan mengakibatkan penjualan menurun dan tidak mencapai target yang seharusnya. Selain dari Komitmen dari setiap karyawan, Gaya pemimpin juga mempengaruhi kinerja karyawan. Menurut informasi yang diterima, di Dealer Honda MPM motor kupang memiliki pemimpin yang Disiplin, berkomitmen, ramah dan menganyomi. Sehingga para karyawan yang bekerja pada Dealer ini merasa nyaman sehingga bekerja dengan sungguh-sungguh dan selalu merasa puas Ketika bisa bekerja dengan baik.

Karyawan kususnya bagian penjualan harus berusaha sekuat tenaga mencari pelanggan untuk membeli Motor di tengah persaingan yang begitu sengit dan target yang terlampau tinggi. Hal tersebut menimbulkan kurangnya keinginan karyawan untuk mencari pelanggan agar mencapai target yang ditentukan oleh perusahaan. Pimpinan juga jarang mengawasi kinerja karyawan secara langsung di lokasi. Pimpinan hanya memberikan tugas untuk tiap divisi karyawan namun tidak terlalu sering mengawasi apa saja yang dilakukan oleh para karyawan dan jarang turun secara langsung mengawasi karyawan. Dampak dari kurangnya perhatian dari pimpinan membuat pelayanan yang diberikan karyawan terhadap para pelanggan tidak optimal dan menyebabkan beberapa pelanggan tidak puas dengan pelayanan di Honda MPM Motor Kupang.

Setiap perusahaan memiliki kinerja yang berbeda dan setiap kinerja perusahaan bisa dipengaruhi oleh berbagai faktor yakni faktor motivasi, gaya kepemimpinan dan lain sebagainya. Seperti pada hasil penelitian yang dilakukan oleh Astyria Khairiza, Irwan Noor dan Agung Suprapto (2016) mengatakan bahwa gaya kepemimpinan berpengaruh positif atau signifikan terhadap kinerja Karyawan. Berbeda dengan penelitian yang dilakukan oleh Rahmad, Teddy dan Harry Panjaitan yang mengatakan bahwa gaya kepemimpinan berpengaruh negatif atau tidak signifikan terhadap kinerja karyawan. Selain itu, penelitian lain yang dilakukan yaitu penelitian Oxy Sari dan Haru Susilo mengatakan bahwa kepuasan kerja berpengaruh positif dan signifikan terhadap kinerja karyawan. Sedangkan penelitian yang dilakukan oleh Joko Sutopo mengatakan bahwa kepuasan kerja berpengaruh negatif dan tidak signifikan terhadap kinerja karyawan. Berdasarkan latar belakang yang sudah diuraikan diatas dan setiap penelitian yang berbeda pendapat maka pada kesempatan ini saya sebagai penulis ingin meneliti tentang "Pengaruh Gaya Kepemimpinan Terhadap Kepuasan Kerja Dan Komitmen Organisasi Untuk Meningkatkan Kinerja Karyawan (Dealer MPM Motor Kupang)".

1.2. Rumusan Masalah Penelitian

Berdasarkan latar belakang masalah diatas, maka masalah penilitian sebagai berikut:

1. Bagaimana Presepsi Responden tentang Gaya Kepemimpinan, Kepuasan Kerja, Komitmen Organisasi dan Kinerja Karyawan Dealer Honda MPM Motor Kupang?
2. Apakah Gaya Kepemimpinan berpengaruh signifikan terhadap Kinerja Karyawan Dealer Honda MPM Motor Kupang?

3. Apakah Kepuasan Kerja berpengaruh signifikan terhadap Kinerja Karyawan Dealer Honda MPM Motor Kupang?
4. Apakah Komitmen Organisasi berpengaruh signifikan terhadap Kinerja Karyawan Dealer Honda MPM Motor Kupang?
5. Apakah Gaya Kepemimpinan, Kepuasan Kerja, dan Komitmen Organisasi secara simultan berpengaruh signifikan terhadap Kinerja Karyawan Dealer Honda MPM Motor Kupang?

1.3. Tujuan Penelitian

1. Untuk mengetahui gambaran gaya kepemimpinan, kepuasan kerja, komitmen organisasi dan kinerja pimpinan Honda MPM Motor Kupang.
2. Untuk mengetahui pengaruh gaya kepemimpinan terhadap kinerja karyawan Honda MPM Motor Kupang.
3. Untuk mengetahui pengaruh kepuasan kerja terhadap kinerja karyawan Honda MPM Motor Kupang.
4. Untuk mengetahui pengaruh Komitmen Organisasi terhadap kinerja karyawan Honda MPM Motor Kupang.
5. Untuk mengetahui pengaruh Gaya Kepemimpinan, kepuasan kerja, Komitmen Organisasi secara simultan dan signifikan terhadap Kinerja Karyawan Honda MPM Motor Kupang.

1.4. Manfaat Penelitian

Manfaat penelitian ini diharapkan dapat memberikan sumbangan pemikiran dan manfaat yang berarti, antara lain :

1. Kegunaan teoritis, dapat menambah ilmu tentang manajemen, khususnya yang berkaitan dengan kepemimpinan, kepuasan kerja, komitmen dan kinerja karyawan.

2. Kegunaan praktis, hasil penelitian ini untuk dapat memberikan masukan yang berarti bagi manajemen Dealer Honda MPM Motor Kupang.

BAB II

TELAAH PUSTAKA, KERANGKA BERPIKIR DAN HIPOTESIS

2.1. Pengertian Manajemen Sumber Daya Manusia

Sumber daya manusia sebagai salah satu unsur dalam sebuah organisasi sering juga disebut dengan istilah manajemen personalia, manajemen sumber daya insani, manajemen kepegawaian, manajemen perburuhan, manajemen tenaga kerja, administrasi personalia, administrasi kepegawaian dan lain sebagainya, berbagai istilah ini sering digunakan secara bergantian.

Menurut Veithzal Rivai (2009:1), manajemen SDM merupakan salah satu dari bidang manajemen umum yang meliputi segi-segi perencanaan, pengorganisasian, pelaksanaan, dan pengendalian. Menurut Raymond A. Noe.all (2015:5), *human resources management* (HRM) mengacu pada kebijakan-kebijakan, praktik-praktik, serta sistem-sistem yang mempengaruhi perilaku, sikap, dan kinerja karyawan. Menurut Hasibuan (2002:10) manajemen sumber daya manusia adalah ilmu dan seni yang mengatur hubungan dan peranan tenaga agar efektif dan efisien membantu terwujudnya tujuan perusahaan, karyawan, dan masyarakat.

Berdasarkan pendapat para ahli diatas menunjukan bahwa betapa pentingnya sumber daya manusia dalam mencapai tujuan perusahaan.

2.1.2. Fungsi Manajemen Sumber Daya Manusia

Fungsi merupakan kegiatan pokok yang dilakukan dalam suatu perusahaan. Setiap karyawan pada dasarnya melakukan dua fungsi, yaitu fungsi manajerial, dimana kegiatan-kegiatan dilakukan dengan pekerjaan pikiran atau menggunakan (mental) dan fungsi operatif (teknis) dimana kegiatan-kegiatan dilakukan dengan fisik. Menurut Edwin B. Flippo (1981) dalam bukunya *Personnel Management* menguraikan sebagai berikut :

- **Fungsi Manajerial**

a. Perencanaan

   Perencanaan adalah proses penentuan tindakan untuk mencapai tujuan

b. Pengorganisasian

   Sesudah diadakan perencanaan, tindakan selanjutnya adalah membentuk organisasi untuk melaksanakan tujuan yang telah ditentukan untuk dicapai. Dalam pengorganisasian ini, dibentuk struktur organisasi dan dalam struktur ini nantinya ditunjukan bagaimana bagaimana hubungannya dengan unit yang lain.

c. Pengarahan

   Pengarahan berarti memberi petunjuk dan mengajak para pegawai agar mereka berkemauan secara sadar untuk melaksanakan tugas sesuai yang telah ditentukan perusahaan.

d. Pengendalian

Pengendalian berarti melihat, mengamati dan menilai tindakan atau pekerjaan pegawai, apakah mereka benar-benar melaksanakan tugas sesuai dengan rencana pengendalian membandingkan hasil yang dicapai pegawai dengan hasil atau target yang direncanakan kalau terjadi penyimpangan dari rencana semula perlu diperbaiki dengan memberi petunjuk-petunjuk kepada pegawai.

- **Fungsi Operasional atau Fungsi Teknis**

a. Pengadaan *(Recrutment)*

Fungsi operasional manajemen kepegawaian yang pertama adalah memperoleh jumlah dan jenis pegawai yang tepat untuk mencapai tujuan organisasi, fungsi ini terutama berkaitan dengan penentuan kebutuhan pegawai dan penarikannya, seleksi dan penempatannya.

b. Pengembangan *(Development)*

Pengembangan ini dilakukan dengan tujuan untuk meningkatkan keterampilan melalui latihan yang diperlukan untuk menjalankan pekerjaannya dengan baik.

c. Kompensansi *(Compensation)*

Kompensansi adalah sebagai pemberian penghargaan kepada pegawai sesuai dengan sumbangan mereka untuk mencapai tujuan organisasi.

d. Pengintegrasian *(Integration)*

Pengintegrasian adalah penyesesuaian sikap-sikap, keinginan pegawai dengan keinginan perusahaan dan masyarakat. Dalam hal ini integrasi pegawai diminta mengubah kebiasaan dan sikap-sikap lainnya selama ini kurang menguntungkan bagi perusahaan, agar pegawai berniat dan mempunyai kemauan yang kuat mengubah pandangannya,

kebiasaannya, sikap-sikap lain yang perlu disesuaikan dengan keinginan dan tujuan perusahaan.

2.1.3. Kinerja

Kinerja merupakan kondisi yang harus diketahui dan diinformasikan kepada pihak-pihak tertentu untuk mengetahui tingkat pencapaian hasil suatu instansi dihubungkan dengan visi yang diemban suatu organisasi serta mengetahui dampak positif dan negatif suatu kebijakan operasional yang diambil. Dengan adanya informasi mengenai kinerja suatu instansi pemerintah, akan dapat diambil tindakan yang diperlukan seperti koreksi atas kebijakan, meluruskan kegiatan-kegiatan utama, dan tugas pokok instansi, bahan untuk perencanaan, menentukan tingkat keberhasilan instansi untuk memutuskan suatu tindakan, dan lain-lain. Kinerja didefinisikan sebagai kontribusi terhadap hasil akhir organisasi dalam kaitannya dengan sumber yang dihabiskan (Bain, 1982 dalam McNeese-Smith, 1996) dan harus diukur dengan indikator kualitatif dan kuantitatif (Belcher, 1987; Cohen 1980 dalam McNeese-Smith, 1996). Maka pengembangan instrumen dilakukan untuk menilai persepsi pekerjaan akan kinerja diri mereka sendiri dalam kaitannya dengan item-item seperti output, pencapaian tujuan, pemenuhan deadline, penggunaan jam kerja dan ijin sakit (Sukarno, 2002).

Kinerja menurut Kamus Besar Bahasa Indonesia adalah sesuatu yang hendak dicapai, prestasi yang diperlihatkan dan kemampuan kerja. Kinerja dipergunakan manajemen untuk melakukan penilaian secara periodik mengenai efektivitas operasional suatu oganisasi dan karyawan berdasarkan sasaran, standar dan kriteria yang telah ditetapkan sebelumnya. Dengan kinerja, organisasi dan manajemen dapat mengetahui sejauh mana keberhasilan dan kegagalan karyawannya dalam menjalankan amanah yang

diterima. Untuk dapat mengetahui kinerja seseorang atau organisasi, perlu diadakan pengukuran kinerja.

Menurut Stout (BPKP, 2000), pengukuran kinerja merupakan proses mencatat dan mengukur pencapaian pelaksanaan kegiatan dalam arah pencapaian misi (*mission accomplishment*) melalui hasil-hasil yang ditampilkan berupa produk, jasa ataupun suatu proses. Maksudnya setiap kegiatan organisasi harus dapat diukur dan dinyatakan keterkaitannya dengan pencapaian arah organisasi di masa yang akan datang yang dinyatakan dengan pencapaian visi dan misi organisasi. Produk dan jasa yang dihasilkan akan kurang berarti apabila tidak ada kontribusinya terhadap pencapaian visi dan misi organisasi.

Melalui pengukuran kinerja diharapkan pola kerja dan pelaksanaan tugas pembangunan dan tugas umum pemerintahan akan terlaksana secara efesien dan efektif dalam mewujudkan tujuan nasional. Pengukuran kinerja pegawai akan dapat berguna untuk: (1) mendorong orang agar berperilaku positif atau memperbaiki tindakan mereka yang berada di bawah standar kinerja, (2) sebagai bahan penilaian bagi pihak pimpinan apakah mereka telah bekerja dengan baik, dan (3) memberikan dasar yang kuat bagi pembuatan kebijakan untuk peningkatan organisasi BPKP, (2000). Dalam pengukuran kinerja *(performance measurement*) organisasi hendaknya dapat menentukan aspek-aspek apa saja yang menjadi topik pengukurannya. Miner (Sainul, 2002) menetapkan komponen variabel pengukuran kinerja ke dalam 3 kelompok besar, yaitu: (1) berkaitan dengan karakteristik kualitas kerja pegawai; (2) berkaitan dengan kuantitas kerja pegawai; dan (3) berkaitan dengan kemampuan bekerjasama dengan pegawai lainnya.

2.1.4. Faktor-Faktor Yang Mempengaruhi Kinerja

Di dalam dunia kerja, ada banyak faktor yang bisa mempengaruhi kinerja karyawan dalam menjalankan tanggung jawabnya.Faktor-faktor yang mempengaruhi kinerja karyawan ada yang berasal dari intenal dan eksternal perusahaan maupun dari diri karyawan itu sendiri serta dari lingkungan sekitar perusahaan.Jika kinerja karyawan baik, maka target dan sasaran yang ingin dicapai dalam sebuah perusahaan akan lebih mudah tercapai. Demikian sebaliknya, jika kinerja karyawan buruk, maka target dan sasaran yang ingin dicapai dalam sebuah perusahaan akan lebih sulit tercapai. Dari uraian yang telah dipaparkan sebelumnya, maka peneliti akan mengemukakan pendapat para ahli tentang faktor-faktor yang mempengaruhi kinerja sebagai berikut:

Menurut Davis dalam Mangkunegara (2017:67) "

Adapun faktor-faktor yang mempengaruhi pencapaian kinerja adalah sebagai berikut:

1. Faktor Kemampuan *(ability)*
2. Faktor Motivasi *(motivation)*
3. Faktor Kemampuan *(ability)*

Kemampuan *(ability)* pegawai terdiri dari kemampuan potensi (IQ) dan kemampuan reality *(knowledge skill).* Artinya, pegawai yang memiliki IQ di atas rata-rata dengan pendidikan yang memadai untuk jabatannya dan terampil dalam mengerjakan pekerjaan seharihari, maka ia akan lebih mudah mencapai kinerja yang diharapkan dan sebenarnya perusahaan atau organisasi memang sangat membutuhkan orang-orang yang memiliki IQ di atas rata-rata. Oleh karena itu, pegawai perlu ditempatkan pada pekerjaan yang sesuai dengan keahliannya.

Amstrong dan Baron dalam Wibowo (2017:84) mengatakan beberapa faktor yang mempengaruhi kinerja:

1. *Personal Factors*, ditunjukkan oleh tingkat keterampilan, kompetensi yang dimiliki, motivasi dan komitmen individu.
2. *Leadership* Faktor, ditentukan oleh kualitas dorongan, bimbingan, dan dukungan yang dilakukan manajer dan team leader.
3. *Team Factors*, ditunjukkan oleh kualitas dukungan yang diberikan oleh rekan sekerja.
4. *System* Faktor, ditunjukkan oleh adanya sistem kerja dan fasilitas yang diberikan organisasi.
5. *Contextual Situational*, ditunjukkan oleh tingginya tingkat tekanan dan perubahan lingkungan internal dan eksternal.

Menurut Kasmir (216:189), adapun faktor-faktor yang mempengaruhi kinerja baik hasil maupun perilaku kerja adalah sebagai berikut:

1. Kemampuan dan keahlian
2. Pengetahuan
3. Rancangan kerja
4. Kepribadian
5. Motivasi kerja
6. Kepemimpinan
7. Gaya kepemimpinan
8. Budaya organisasi
9. Kepuasan kerja
10. Lingkungan kerja
11. Loyalitas
12. Komitmen
13. Displin kerja.

2.1.5. Indikator Kinerja

Didalam sebuah organisasi penilaian kinerja merupakan salah satu faktor yang penting untuk suksesnya sebuah manajemen kinerja. Bagi banyak organisasi, tujuan penilaian kinerja adalah untuk memperbaiki kinerja individu dalam organisasi. Dalam melakukan penilaian kinerja perlu dilakukan dengan sebuah alat ukur atau teknik yang baik dan benar sesuai dengan kondisi sebuah instansi, perusahaan atau organisasi, agar dapat meminimalkan hal-hal yang bersifat negatif bagi karyawan. Kinerja karyawan secara objektif dan akurat dapat dievaluasi melalui tolak ukur tingkat kinerja. Pengukuran tersebut berarti memberi kesempatan bagi para karyawan untuk mengetahui tingkat kinerja mereka.

Indikator untuk mengukur kinerja karyawan ada lima indikator, yaitu (Robbins,2006):

1. **Kualitas**. Kualitas kerja diukur dari persepsi karyawan terhadap kualitas pekerjaan yang dihasilkan serta kesempurnaan tugas terhadap keterampilan dan kemampuan karyawan.
2. **Kuantitas**. Merupakan jumlah yang dihasilkan dinyatakan dalam istilah seperti jumlah unit, jumlah siklus aktivitas yang diselesaikan.
3. **Ketepatan waktu**. Merupakan tingkat aktivitas diselesaikan pada awal waktu yang dinyatakan, dilihat dari sudut koordinasi dengan hasil output serta memaksimalkan waktu yang tersedia untuk aktivitas lain.
4. **Efektivitas**. Merupakan tingkat penggunaan sumber daya organisasi (tenaga, uang, teknologi, bahan baku) dimaksimalkan dengan maksud menaikkan hasil dari setiap unit dalam penggunaan sumber daya.
5. **Kemandirian**. Merupakan tingkat seorang karyawan yang nantinya akan dapat menjalankan fungsi kerjanya Komitmen kerja. Merupakan suatu tingkat dimana

karyawan mempunyai komitmen kerja dengan instansi dan tanggung jawab karyawan terhadap kantor.

Adapun menurut Miner dalam Edison (2017:192), Untuk mencapai atau menilai kinerja, ada dimensi yang menjadi tolak ukur yaitu:

1. Kualitas, yaitu: tingkat kesalahan, kerusakan, kecermatan.
2. Kuantitas, yaitu: jumlah pekerjaan yang dihasilkan.
3. Penggunaan waktu dalam kerja, yaitu tingkat ketidakhadiran, keterlambatan, waktu kerja yang efektif/jam kerja hilang.
4. Kerja sama dengan orang lain dalam bekerja.

2.1.6. Kepemimpinan

Kepemimpinan adalah serangkaian kemampuan dan sifat kepribadian, untuk dijadikan sarana dalam rangka meyakinkan yang di pimpinnya agar mereka mau dan dapat melaksanakan tugas-tugas dengan rela, penuh semangat serta merasa tidak terpaksa. (Ngalim Purwanto,2006:26). Dalam setiap organisasi, seorang pemimpin berperan penting. Arah dan pencapaian tujuan organisasi tentunya bergantung pada apa dan bagaimana pemimpinnya. Organisasi itu akan berkembang, berkemajuan, dan mampu mencapai tujuan yang telah ditetapkan salah satunya dipengaruhi oleh peran pemimpin. Terkait dengan tipe dan gaya kepemimpinan, telah begitu banyak pakar yang mengemukakan tentang teori kepemimpinan. Secara umum, setidaknya terdapat empat teori kepemimpinan, yaitu Teori Orang Hebat (*Great Man Theory*), Teori Sifat Kepribadian *(Trait Theory*), Teori Perilaku (*Behavioural Theory*), Teori Kontingensi *(Contingency Theory)*.

Dari berbagai pendapat yang dirumuskan para ahli diatas dapat diketahui bahwa konsepsi kepemimpinan itu sendiri hampir sebanyak dengan jumlah orang yang ingin mendefinisikannya, sehingga hal itu lebih merupakan konsep berdasarkan pengalaman. Hampir sebagian besar pendefinisian kepemimpinan memiliki titik kesamaan kata kunci yakni "suatu proses mempengaruhi". Akan tetapi kita menemukan bahwa konseptualisasi kepemimpinan dalam banyak hal berbeda. Perbedaan dalam hal "siapa yang mempergunakan pengaruh, tujuan dari upaya mempengaruhi, cara-cara menggunakan pengaruh tersebut".

2.1.7. Gaya Kepemimpinan

Ada suatu pendekatan yang dapat digunakan untuk memahami kesuksesan dari kepemimpinan, yakni dengan memusatkan perhatian pada apa yang dilakukan oleh pemimpin tersebut. Jadi yang dimaksudkan disini adalah gayanya. Gaya kepemimpinan merupakan norma perilaku yang digunakan oleh seseorang pada saat orang tersebut mencoba mempengaruhi perilaku orang lain seperti yang ia inginkan. Gaya kepemimpinan dalam organisasi sangat diperlukan untuk mengembangkan lingkungan kerja yang kondusif dan membangun iklim motivasi bagi karyawan sehingga diharapkan akan menghasilkan produktivitas yang tinggi. Gaya kepemimpinan adalah suatu cara yang digunakan oleh seorang pemimpin dalam mempengaruhi perilaku orang lain. Dari gaya ini dapat diambil manfaatnya untuk dipergunakan sebagai pemimpin dalam memimpin bawahan atau para pengikutnya. Gaya kepemimpinan merupakan norma perilaku yang dipergunakan oleh seseorang pemimpin pada saat mencoba mempengaruhi perilaku orang lain atau bawahan.

Menurut teori Path Goal jenis-jenis gaya kepemimpinan dibagi menjadi empat yaitu:

1. Kepemimpinan direktif

   Tipe gaya kepemimpinan ini sama dengan model kepemimpinan otokratis bahwa pendekatan yang dilakukan melalui tekanan, pemaksan dan pengarahan yang khusus diberikan oleh pemimpin. Dalam jenis gaya kepemimpinan ini tidak ada partisipasi dari bawahannya.

2. Kepemimpinan supportif

   Gaya kepemimpinan ini mempunyai kesediaan untuk menjelaskan sendiri, bersahabat, mudah didekati, dan mempunyai perhatian kemanusiaan yang murni terhadap para bawahannya.

3. Kepemimpinan partisipatif

   Pada gaya kepemimpinan ini pemimpin berusaha meminta dan menggunakan saran atau ide dari para bawahannya. Namun pengambilan keputusan masih tetap berada padanya.

4. Kepemimpinan berorientasi pada prestasi

   Gaya kepemimpinan ini menetapkan serangkaian tujuan yang menantang anggotanya untuk berprestasi dan menjadi lebih baik. Pemimpin juga memberikan keyakinan kepada mereka bahwa mereka mampu melaksanakan tugas pekerjaan mencapai tujuan secara baik. Gaya kepemimpinan ini banyak mempengaruhi keberhasilan seorang pemimpin dalam mempengaruhi perilaku pengikut- pengikutnya.

2.1.8. Indikator Gaya Kepemimpinan

Menurut Kartono dalam Lisa Paramita (2017, p.13) indikator Gaya Kepemimpinan menyatakan sebagai berikut:

1. Kemampuan Mengambil

   Keputusan Pengambilan keputusan adalah suatu pendekatan yang sistematis terhadap hakikat alternatif yang dihadapi dan mengambil tindakan yang menurut perhitungan merupakan tindakan yang paling tepat.

2. Kemampuan Memotivasi

   Kemampuan memotivasi adalah daya pendorong yang mengakibatkan seorang anggota organisasi mau dan rela untuk menggerakkan kemampuannya (dalam bentuk keahlian atau keterampilan) tenaga dan waktunya untuk menyelenggarakan berbagai kegiatan yang menjadi tanggung jawabnya dan menunaikan kewajibannya, dalam rangka pencapaian tujuan dan berbagai sasaran organisasi yang telah ditentukan sebelumnya.

3. Kemampuan Komunikasi

   Kemampuan komunikasi adalah kecakapan atau kesanggupan penyampaian pesan, gagasan, atau pikiran kepada orang lain dengan tujuan orang lain tersebut memahami apa yang dimaksudkan dengan baik, secara langsung lisan atau tidak

6. Kemampuan Mengendalikan Emosional

   Kemampuan mengendalikan emosional adalah hal yang sangat penting bagi keberhasilan hidup kita. Semakin baik kemampuan kita mengendalikan emosi semakin mudah kita akan meraih kebahagiaan.

2.1.9. Pengaruh Komitmen Organisasi terhadap Kinerja Karyawan

Mowday et al (1982) mendefinisikan komitmen organisasi sebagai kekuatan relatif dari identifikasi individu dan keterlibatan dalam organisasi khusus, meliputi kepercayaan, dukungan terhadap tujuan dan nilai – nilai organisasi, dan keinginan yang kuat untuk memelihara keanggotaan yang kuat untuk memelihara keanggotaan dalam organisasi.

Komitmen organisasi menunjuk pada pengidentifikasian tujuan karyawan dengan tujuan organisasi, kemauan mengerahkan segala daya untuk kepentingan organisasi dan keterikatan untuk tetap menjadi bagian dari organisasi serta mempertahankan nilai – nilai serta munculnya kesamaan nilai dari organisasi tersebut Mowday, Steers, Porter, (1979) dalam Desianty, (2005).

Meyer dan Allen (1991) mengajukan tiga komponen model komitmen organisasi dan direfleksikan dalam tiga pokok utama*: affective commitment, continuance commitment, normative commitment. Continuance commitment* adalah keinginan untuk tetap bekerja pada perusahaan karena tidak ingin kehilangan sesuatu yang terkait dengan pekerjaannya. *Normative commitment* adalah keinginan untuk tetap bekerja pada perusahaan adanya tekanan dari pihak lain. Meninggalkan perusahaan dianggap bertentangan dengan pendapat umum yang berlaku. *Affective commitment* adalah keinginan untuk bekerja pada perusahaan karena sepakat terhadap tujuan organisasi dan ada keinginan untuk menjalankannya. Menurut Mobley (1977 dalam Judge dan Bono, 2000) keinginan untuk mengakhiri tugas atau meninggalkan organisasi berhubungan negatif dengan kepuasan kerja. Individu yang merasa terpuaskan dengan pekerjaan yang cenderung untuk bertahan dalam organisasi. Sedangkan individu yang merasa kurang terpuaskan dengan pekerjaannya akan memilih untuk keluar dari organisasi. Setiap individu mencari organisasi yang dapat memenuhi kebutuhan dan keinginannya dan memungkinkan penggunaan atau pemanfaatan secara maksimal keterampilan dan kemampuannya. Komitmen terhadap

organisasi terbangun bila masing-masing individu mengembangkan tiga sikap yang saling berhubungan terhadap organisasi (Morrow Mc Elroy & Blum, 1988) :

2.1.10. Faktor-faktor yang Mempengaruhi Komitmen Organisasi

Komitmen pada organisasi tidak terjadi begitu saja, tetapi melalui proses yang cukup panjang dan bertahap. Komitmen pada organisasi juga ditentukan oleh sejumlah faktor.

Menurut Steers (dalam Sopiah, 2008) menyatakan tiga faktor yang mempengaruhi komitmen seorang karyawan antara lain:

1. Ciri pribadi pekerja termasuk masa jabatannya dalam organisasi dan variasi kebutuhan dan keinginan yang berbeda dari tiap karyawan.
2. Ciri pekerjaan, seperti identitas tugas dan kesempatan berinteraksi dengan rekan sekerja.
3. Pengalaman kerja, seperti keterandalan organisasi di masa lampau dan cara pekerja-pekerja lain mengutarakan dan membicarakan perasaannya tentang organisasi.

Menurut David dalam Sopiah (2008) mengatakan bahwa terdapat faktor yang mempengaruhi komitmen karyawan pada organisasi, yaitu:

1. Faktor personal: usia, jenis kelamin, tingkat pendidikan, pengalaman kerja, kepribadian.
2. Karakteristik pekerjaan: lingkup jabatan, tantangan dalam pekerjaan, konflik peran dalam pekerjaan, tingkat kesulitan dalam pekerjaan.
3. Karakteristik struktur: besar atau kecilnya organisasi, bentuk organisasi, kehadiran serikat pekerja, tingkat pengendalian yang dilakukan organisasi.

4. Pengalaman kerja: karyawan yang memiliki pengalaman kerja lebih lama dibandingkan dengan pengalaman kerja yang belum lama mempunyai tingkat komitmen yang berbeda.

Allen dan Meyer (dalam Aamodt, 2004) merumuskan komponen-komponen komitmen yang mempengaruhi komitmen organisasi sehingga karyawan memilih tetap atau meninggalkan organisasi berdasarkan norma yang dimilikinya. Tiga komponen tersebut adalah:

a. Affective commitment, berkaitan dengan adanya keinginan untuk terikat pada organisasi karena keinginannya sendiri. Kunci dari komitmen ini adalah want to. Dalam tipe komitmen ini, individu merasa adanya kesesuaian antara nilai pribadinya dan nilai organisasi.

b. Continuance commitment, merupakan suatu komitmen yang didasarkan pada kebutuhan rasional. Dengan kata lain komitmen ini terbentuk atas dasar untung rugi, dipertimbangkan atas apa yang harus dikorbankan bila akan menetap pada organisasi. Kunci dari komitmen tipe ini lebih mendasarkan keterikatannya pada *cost benefits analysis.*

c. Normative commitment, adalah komitmen yang didasarkan pada norma yang ada dalam diri individu, berisi keyakinan individu akan tanggung jawab terhadap organisasi. Individu merasa harus bertahan karena loyalitas. Kunci dari komitmen ini adalah kewajiban untuk bertahan dalam organisasi *(ought to).* Tipe komitmen ini dikarenakan nilai-nilai moral yang dimiliki individu secara pribadi.

Berdasarkan uraian di atas, dapat disimpulkan bahwa faktor-faktor yang mempengaruhi komitmen adalah karakteristik personal, seperti usia, masa kerja,

motivasi berprestasi yang mempunyai hubungan positif dengan komitmen kerja. Didapatkan pula adanya pengaruh ras, jenis kelamin, dan kepuasan kerja. Sementara tingkat pendidikan mempunyai hubungan negatif dengan komitmen kerja. Karakteristik kerja, Seperti stress mempunyai hubungan negatif dengan komitmen kerja dan pemerkayaan pekerjaan, kejelasan tugas, kesesuaian peran, tantangan pekerjaan, kesempatan berinteraksi dengan orang lain dan umpan balik yang berhubungan dengan komitmen kerja. Karakteristik structural, seperti komitmen kerja berkorelasi positif dengan tingkat formalisasi, ketergantungan propesional, desentralisasi dan tingkat partisipasi dalam pengambilan keputusan, jumlah andil yang ditanam karyawan dan fungsi control dari perusahaan. Pengalaman kerja, antara lain: tingkat sejauh mana karyawan merasakan sejumlah sikap positif terhaddap perusahaan, tingkat kepercayaan karyawan terhadap perusahaan bahwa perusahaan akan memeliharanya, merasakan adanya kepentingan pribadi anmtara diri karyawan dengan perusahaan dan sejauh mana harapan-harapan karyawan dapat terpenuhi melalui pekerjaannya

2.1.11. Kepuasan Kerja

1. Pengertian Kepuasaan Kerja

Lock dalam Sopiah, (2008), mengemukakan kepuasaan kerja merupakan suatu ungkapan emosional yang bersifat positif atau menyenangkan sebagai hasil dari penilaian terhadap suatu npekerjaan atau pengalaman kerja. Kepuasan kerja merupakan sikap umum seorang karyawan terhadap pekerjaanya.

Wexley dan Yukl dalam As’ad, (2003) memandang kepuasan kerja adalah perasaan sesesorang terhadap pekerjaannya. Kepuasan kerja menurut Robert Hoppeecl dalam Anorogo, (1992) adalah

penilaian dari pekerja yaitu seberapa jauh pekerjaannya secara keseluruhan memuaskan kebutuhannya.

Greenberg dan Baron dalam Wibobo, (2007) mendeskripsikan kepuasan kerja sebagai sikap apositif atau negative yang dilakukan individu terhadap pekerjaan mereka. Sementara itu Vecchio dalam Wibobo, (2000) menyatakan kepuasan kerja sebagai pemikiran, perasaan, dan kecenderungan tindakan seseorang yang merupakan sikap seseorang terhadap pekerjaannya. Newstrom dan David dalam Magdalena, (2009) mendefinisikan kepuasan kerja sebagai sekelompok perasaan dan emosi yang menyenangkan atau tidak menyenangkan berkaitan dengan pekerjaannya. Menurut Erturk (dalam Effendi, 2003), kepuasan kerja adalah perasaan yang menyenangkan atau tidak menyenangkan yang dirasakan oleh karyawan tentang pekerjaannya. Sebagaimana juga yang telah diuraikan oleh Robbins (dalam Andriani, dkk, 2012), bahwa kepuasan kerja berhubungan dengan sikap individu terhadap pekerjaannya. Seseorang yang memiliki tingkat kepuasan kerja yang tinggi akan memiliki sikap yang poitif terhadap pekerjaannya. Sementara itu kepuasan kerja menurut Robbins (2002) didefinisikan sebagai suatu sikap umum seseorang terhadap pekerjaannya. Definisi ini mengandung pengertian yang luas. Dengan kata lain kepuasan kerja merupakan penjumlahan yang rumit dari sejumlah unsur pekerjaan yang terbedakan dan terpisahkan satu sama lain.

Berdasarkan uraian di atas dapat disimpulkan kepuasan kerja adalah keadaan emosional yang menyenangkan atau tidak menyenangkan para karyawan dalam memandang pekerjaannya. Kepuasan kerja dirasakan setelah karyawan membandingkan apa yang diharapkan dengan yang apa yang telah didapatkan atau dirasakan selama karyawan bekerja.

2.1.12. Aspek-aspek Kepuasan Kerja

Kepuasan kerja merupakan sikap yang merefleksikan bagaimana perasaan seseorang terhadap pekerjaannya. Smith, Kendall dan Hulin (dalam Sinuraya, 2009), mempublikasikan

kepuasan kerja kedalam lima dimensi yang sering disebut Job Descriptive Index (JDI). JDI mudah digunakan dalam penyusunan, menghitung skor, mudah dibaca, dan menggunakan format yang sederhana.

Kelima aspek tersebut diuraikan Luthans (dalam Sinuraya, 2009) yang terdiri dari 5 bagian aspek kepuasan kerja yaitu:

a. Aspek pekerjaan itu sendiri yaitu sikap umum yang menjadi persepsi individu, reaksi emosi individu dan kesempatan untuk belajar dan penerimaan tanggung jawab terhadap pekerjaannya.
b. Aspek gaji yaitu aspek aspek umum yang meliputi persepsi individu, reaksi emosi individu terhadap kompensasi yang diterimakarena individu telah melakukan suatu kerja, yang meliputi: gaji, tunjangan-tunjangan dan fasilitas-fasilitas.
c. Aspek promosi yaitu sikap umum yang meliputi persepsi individu, reasi emosi individu terhadap aspirasi atau kesempatan berkembang maju meliputi promosi memperoleh pendidikan, tanggung jawab dan kesempatan.
d. Aspek supervise, yaitu sikap umum yang meliputi persepsi individu dan reasi emosi individu terhadap kualitas pengawasan.

Menurut Jewell dan Siegall (1998) beberapa aspek kepuasaan kerja:

a Aspek psikologis, berhubungan dengan kejiwaan karyawan meliputi minat, ketentraman kerja, sikap terhadap kerja, bakat dan ketrampilan.
b. Aspek sosial, berhubungan dengan interaksi sosial, baik antar sesama karyawan dengan atasan maupun antar karyawan yang berbeda jenis kerjanya serta hubungan dengan anggota keluarga.

c. Aspek fisik, berhubungan dengan kondisi fisik lingkungan kerja dan kondisi fisik karyawan, meliputi jenis pekerjaan, pengaturan waktu kerja, pengaturan waktu istirahat, keadaan ruangan, suhu udara, penerangan, pertukaran udara, kondisi kesehatan karyawan dan umur.

d. Aspek finansial berhubungan dengan jaminan serta kesejahteraan karyawan, yang meliputi system dan besar gaji, jaminan sosial, tunjangan, fasilitas dan promosi.

Gilmer (dalam As'ad, 1995) berpendapat bahwa ada beberapa aspek yang mempengaruhi kepuasan kerja, yaitu:

a. Kesempatan untuk maju, adalah ada tidaknya kesempatan untuk memperoleh pengalaman dan peningkatan kemampuan selama kerja.

b. Keamanan kerja, aspek ini sering disebut penunjang kepuasan kerja, baik bagi karyawan pria maupun wanita. Keadaan yang aman sangat mempengaruhi perasaan karyawan selama kerja.

c. Gaji, gaji lebih banyak menyebabkan ketidakpuasan dan jarang orang mengekspresikan kepuasan kerjanya dengan sejumlah uang yang diperolehnya.

d. Perusahaan dan manajemen, perusahaan dan manajemen yang baik adalah yang mampu memberikan situasi dan kondisi kerja yang stabil.

e. Pengawasan/supervisi, bagi karyawan, supervisor dianggap sebagai figur ayah sekaligus atasannya. Supervisi yang buruk dapat berakibat absensi dan turnover.

h. Aspek sosial dalam pekerjaan, merupakan salah satu sikap yang sulit digambarkan, tetapi dipandang sebagai aspek yang menunjang puas atau tidak puas dalam kerja.

i. Komunikasi, komunikasi yang lancar antar karyawan dengan pihak manajemen banyak dipakai alasan untuk menyukai jabatannya, dalam hal ini adanya kesediaan

atasan untuk mau mendengar, memahami, dan mengakui pendapat umum ataupun prestasi karyawannya sangat berperan dalam menimbulkan rasa puas

Berdasarkan uraian-uraian di atas dapat disimpulkan aspek-aspek yang pengukuran dalam kepuasan kerja karyawan antara lain psikologis, fisik, sosial, pekerjaan itu sendiri, promosi, gaji dan jaminan sosial, teman sekerja dan aspek pengawasan atau supervisi.

2.1.13. Pengaruh Gaya Kepemimpinan terhadap Kinerja Karyawan

Kepemimpinan pada dasarnya adalah proses mempengaruhi orang lain. Selain itu kepemimpinan juga juga berarti kemampuan untuk mempengaruhi, menggerakkan, dan mengarahkan suatu tindakan pada diri seseorang atau sekelompok orang untuk tujuan tertentu. Dalam upaya mempengaruhi tersebut seorang pemimpin menerapkan gaya yang berbeda-beda dalam setiap situasi. Dimana menurut Stoner et. al (1996) gaya kepemimpinan *(leadership styles)* merupakan berbagai pola tingkah laku yang disukai oleh pemimpin dalam proses mengarahkan dan mempengaruhi pekerja. Dari pengertian tersebut terungkap bahwa apa yang dilakukan oleh atasan mempunyai pengaruh terhadap bawahan, yang dapat membangkitkan semangat dan kegairahan kerja maupun sebaliknya. Kinerja pegawai tidak dapat dilepaskan dari peran pemimpinnya. Menurut Bass dan Avolio (1990), peran kepemimpinan atasan dalam memberikan kontribusi pada karyawan untuk pencapaian kinerja yang optimal dilakukan melalui lima cara yaitu: (1) pemimpin mengklarifikasi apa yang diharapkan dari karyawan, secara khusus tujuan dan sasaran dari kinerja mereka, (2) pemimpin menjelaskan bagaimana memenuhi harapan tersebut, (3) pemimpin mengemukakan kriteria dalam melakukan evaluasi dari kinerja secara efektif, (4) pemimpin memberikan umpan balik ketika karyawan telah mencapai sasaran, dan (5) pemimpin mengalokasikan imbalan berdasarkan hasil yang telah mereka capai.

Seorang pemimpin mempunyai tanggung jawab untuk melaksanakan tugas serta tanggung jawab yang demikian dituntut adanya seorang pemimpin yang mengenal secara keseluruhan anggota organisasi sehingga dapat menumbuhkan kerja sama yang harmonis diantara komponen organisasi, disini peran pemimpin menjadi sangat penting dalam keberhasilan organisasi yang dipimpinnya dalam hal arahan (direktif), supportif, partisipatif dan orientasi prestasi untuk kepuasan kerja.

2.2. Penelitian Terdahulu

Beberapa penelitian terdahulu diuraikan secara singkat karena penelitian ini mengacu pada beberapa penelitian terdahulu. Meskipun ruang lingkup hamper sama tetapi karna objek penelitian dan periode waktu yang digunakan berbeda, maka terdapat banyak hal yang tidak sama sehingga dapat dijadikan sebagai referensi untuk saling melengkapi. Berikut beberapa penelitian sebelumnya:

Tabel 2.1
Penelitian Terdahulu

No.	Nama Peneliti dan Tahun	Judul Penelitian	Hasil Penelitian
1.	Muhamad Fausan Baihaqi (2010)	Pengaruh Gaya Kepemimpinan Terhadap Kepuasan Kerjadan Kinerja dengan Komitmen Organisasi sebagai variabel Intervening (Studi pada PT Yudhistira Ghalia Indonesia Area Yogyakarta)	Gaya Kepemimpinan berpengaruh berpengaruh positif dan signifikan terhadap kepuasan kerja dan kinerja karyawan , komitmen organisasi berpengaruh positif dan signifikan terhadap kepuasan kerja dan kinerja karyawan, komitmen organisasi secara positif

			dansignifikan memediasi hubungan antara gaya kepemimpinan terhadap kepuasan kerja karyawan dan komitmen organisasi secara positif dan signifikan juga memediasi hubungan antara gaya kepemimpinan terhadap kinerja karyawan.
2.	Acep Rohmat Sunarwan (2014)	Pengaruh Gaya Kepemimpinan, Motivasi dan Disiplin Kerja terhadap Kinerja Karyawan pada PT. Financia Multi Finance Palopo	Secara bersama-sama gaya kepemimpinan, motivasi dan disiplin kerja berpengaruh terhadap kinerja karyawan
3.	Aries Susanty, Sigit Wahyu Baskoro (2012)	Pengaruh Motivasi kerja dan Gaya Kepemimpinan Terhadap Disiplin Kerja Serta Dampaknya pada Kinerja Karyawan (Studi kasus pada PT.PLN (persero) APD Semarang)	Motivasi kerja dan gaya kepemimpinan berpengengaruh positif signifikan terhadap kinerja.
4.	Tumpubolon (2007)	Analisis gaya Faktor Kepemimpinan dan Faktor Etos Kerja terhadap Kinerja pegawai yang menerapkan SNI 19-9001-2001	Gaya Kepemimpinan dan Etos kerja secara serempak berpengaaruh terhadap Kinerja pegawai dan secara parsial berpengaruh signifikan terhadap terhadap kinerja

			pegawai sedangkan etos kerja tidak berpengaruh terhadap Kinerja Pegawai
5.	Elfaiz Lubis (2009)	Pengaruh Gaya Kepemimpinan dan Kepuasan Kerja terhadap Kinerja Pegawai kantor Imigrasi kelas 1 Medan	Gaya Kepemimpinan dan Kepuasan Kerja secara serempak dan parsial berpengaruh signifikan positif terhadap Kinerja Pegawai kantor Imigrasi Kelas 1 Medan
6.	Regina Adytia Reza (2010)	Pengaruh Gaya Kepemiminan, Motivasi, dan Disiplin Kerja terhadap Kinerja Karyawan PT. Sinar Sentosa Perkasa Banjarnegara	Gaya Kepemimpinan, Motivasi dan Disiplin kerja secara serempak dan parsial berpengaruh signifikan positif terhadap Kinerja Karyawan PT. Sinar Sentosa Perkasa Banjarnegara
7.	Muslim (2004)	Pengaruh Gaya Kepemimpinan dan Kepuasan kerja terhadap Kinerja Pegawai Polithehnik Negeri Lhokseumawe	Gaya Kepemimpinan dan Kepuasan kerja secara serempak dan parsial berpengaruh terhadap Kinerja Pegawai Politehnik Negeri Lhokseumawe
8.	Nursiah (2004)	Pengaruh Gaya Kepemimpinan dan Kepuasan Kerja terhadap	- Secara serempak dan parsial Gaya Kepemimpinan dan

		kinerja karyawan PT. Indosat Divisi Regional Barat Medan	Kepuasan Kerja berpengaruh positif dan dan signifikan terhadap Kinerja Karyawan PT. Indosat Divisi reginal barat Medan
9.	Murdiyanto (2006)	Perilaku Pemimpin dan pemberian Penghargaan terhadap Kinerja Guru SMAN 1 Plus Matauli Pandan	- Perilaku Pemimpin dan Pemberian Penghargaan secara Signifikan berpengaruh terhadap Kinerja guru SMAN 1 Plus Matauli Pandan
10.	Prihatin Utomo (2015)	Pengaruh Gaya Kepemimpinan, Budaya Organisasi Dengan Disiplin Kerja Sebagai Variabel Moderasi (Studi empiris pada Pariwisata dan Kebudayaan di Kabupaten Jepara	Gaya kepemimpinan dan budaya organisasi memperkuat disiplin kerja terhadap kinerja diterima. Hal ini menunjukan bahwa gaya kepemimpinan dan budaya organisasi dapat meningkatkan organisasi dengan disiplin kerja sebagai variabel moderasi.

2.3. Kerangka Pemikiran

Gaya kepemimpinan yang berlaku secara universal menghasilkan tingkat kinerja dan kepuasan bawahan yang tinggi. Seorang pemimpin mempunyai tangggung jawab untuk

melaksanakan tugas dan tanggung jawab. Karena itu pemimpin dituntut dapat menumbuhkan kerja sama yang harmonis diantara komponen organisasi. Variabel kepuasan kerja merupakan sikap positif terhadap pekerjaan pada diri karyawan (Robin, 2006). Variabel budaya organisasi faktor yang mempengaruhi komitmen organisasi dan kinerja karyawan. Variabel komitmen organisasi adalah kepercayaan yang kuat terhadap nilai dan tujuan organisasi. Variabel Kinerja Karyawan menurut Mas'ud (2004) kinerja adalah hasil pencapaian dari usaha yang telah dilakukan yang dapat di ukur dengan indikator-indikator tertentu.

Berdasarkan teori dan riset terdahulu yang dikemukakan, maka penulis dapat merumuskan kerangka pemikiran bahwa Kepemimpinan akan berpengaruh positif terhadap Kepuasan kerja, Komitmen Organisasi untuk meningkatkan Kinerja Karyawan

Dengan demikian kerangka pemikiran ini mengikuti alur pemikiran secara sistematis dijabarkan sebagai berikut:

Gambar 2.1

Kerangka Pemikiran

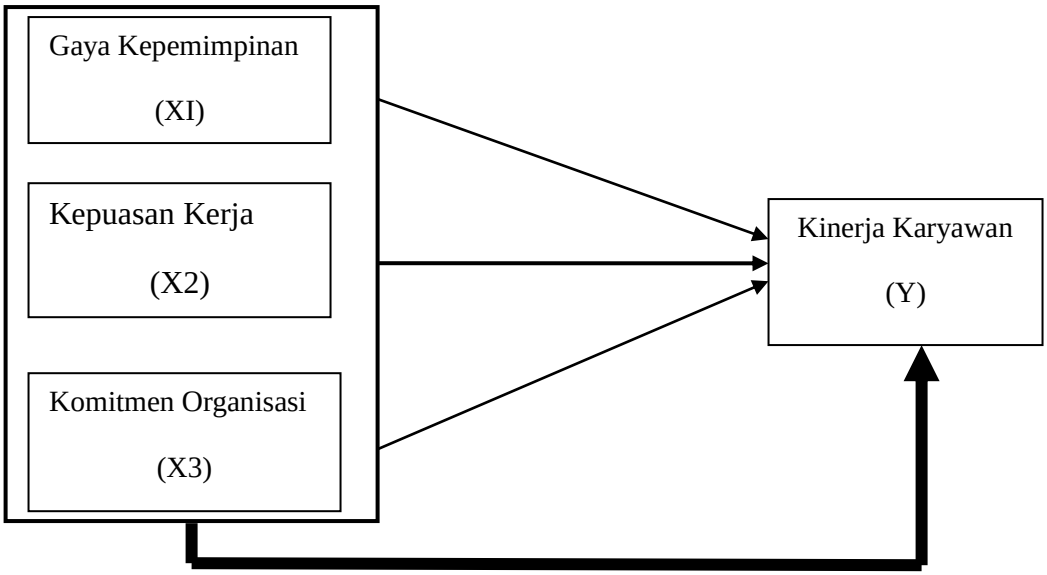

Keterangan gambar:

→ : Pengaruh secara Parsial

➡ : Pengaruh secara Simultan

2.4. Hipotesis Penelitian

Hipotesis penelitian merupakan dugaan awal atau kesimpulan sementara hubungan pengaruh teoritis dan penelitian terdahulu, maka telah dilakukan untuk melahirkan beberapa hipotesis. Hipotesis dibangun berdasarkan hubungan antar variabel independen dan variabel dependen yang ada didalam penelitian ini. Dengan antara variabel independen terhadap variabel dependen. Berdasarkan pemikiran demikian hipotesis dirumuskan sebagai berikut:

Hipotesis 1. Gaya Kepemimpinan, Kepuasan Kerja, Komitmen Organisasi dan Kinerja Karyawan di Dealer Honda MPM Motor Kupang Baik.

Hipotesis 2. Gaya Kepemimpinan, berpengaruh Positif dan signifikan terhadap Kinerja Karyawan Dealer Honda MPM Motor Kupang.

Hipotesis 3. Kepuasan Kerja, berpengaruh Positif dan signifikan terhadap Kinerja Karyawan Dealer Honda MPM Motor kupang.

Hipotesis 4. Komitmen Organisasi berpengaruh Positif dan signifikan terhadap Kinerja Karyawan Dealer Honda MPM Motor Kupang.

Hipotesis 5. Gaya Kepemimpinan, Kepuasan Kerja, Komitmen Organisasi secara simultan berpengaruh signifikan terhadap Kinerja Karyawan Dealer Honda MPM Motor Kupang.

BAB III

METODE PENELITIAN

3.1 Tempat dan Waktu Penelitian

3.1.1. Tempat penelitian

Penelitian ini dilaksanakan pada Dealer Honda MPM Motor Kupang, JL. Jenderal Sudirman No. 25, Kuanino, Kec. Kota Raja, Kota Kupang, Nusa Tenggara Timur

3.1.2. Waktu Penelitian

Penelitian ini di laksanakan selama Enam bulan (September 2023-Februari 2024) atau disesuaikan dengan alokasi waktu ijin penelitian.

3.2. Populasi dan Sampel

Populasi didefinisikan sebagai keseluruhan subyek penelitian (Arikunto, (1998:115). Dalam penelitian ini populasi adalah seluruh pegawai dan karyawan MPM Motor Kupang yang berjumlah 65 karyawan. Teknik pengambilan sampel yang digunakan adalah pengambilan sampel yang digunakan adalah teknik sampel *non probability sampling* dengan *sampling jenuh beserta sensus.*

3.3. Jenis Data

a. Menurut sifatnya penelitian ini merupakan Data Kualitatif (bukan dalam bentuk angka) yaitu presepsi karyawan(Kuesioner) mengenai gaya kepemimpinan, kepuasan kerja, komitmen organisasi dan kinerja karyawan.

b. Menurut sumbernya penelitian ini merupakan

1. Data Primer yakni data yang diperoleh dari sumber pertama yang perlu di olah lebih lanjut. Yaitu presepsi (Kuesioner) karyawan mengenai kebutuhan akan prestasi dan kebutuhan kinerja.
2. Data Sekunder data yang berhubungan dengan dokumen-dokumen yang berhubungan dengan variabel.

3.4. Teknik Pengumpulan data

1. Observasi

   Observasi atau pengamatan dilakukan untuk mengetahui keadaan seperti apa yang dilakukan oleh pemimpin dan karyawan Dealer Honda MPM Motor Kupang.

2. Interview (Wawancara)

   Teknik wawancara ini dilakukan pada pemimpin dan karyawan Dealer Honda MPM Motor Kupang, dengan melakukan tanya jawab kepada karyawan yang bersangkutan.

3. Kuesioner

   Kuesioner merupakan teknik pengumpulan data yang dilakukan dengan cara Memberikan seperangkat pertanyaan atau pernyataan kepada responden untuk dijawab (Sujarweni 2014:75).

3.5. Variabel Penelitian, Definisi Operasional

Variabel penelitian adalah suatu atribut atau sifat-sifat atau nilai dari seseorang, obyek, atau kegiatan yang mempunyai variasi tertentu yang ditetapkan oleh peneliti untuk dipelajari dan ditarik kesimpulannya (Sugiyono, 2004). Dalam penelitian ini, variabel yang digunakan adalah gaya kepemimpinan (X1) komitmen organisasi (X2), kepuasan kerja (X3) dan kinerja (Y) sebagai variabel dependen. Variabel-variabel tersebut dapat dijelaskan sebagai berikut:

Tabel 3.1.

Variabel Penelitian, Defenisi Operasional, Indikator dan Skala Pengukuran

No	Nama Variabel	Indikator	Pernyataan
1.	Kinerja Karyawan	1. Kualitas	1. Sesuai dengan aturan atau prosedur yang ditetapkan 2. Kemampuan menganalisasi dan mengevaluasi pekerjaan 3. Kecermatan dalam melakukan pekerjaan 4. Kerjasama dengan anggota yang lain 5. Hubungan yang baik antara bawahan dan atasan.
		2. Kuantitas	1. Volume pekerjaan yang dihasikan 2. Kemampan penyelesaian pekerjaan dengan tepat waktu 3. Akurasi dalam pekerjaan
2.	Gaya Kepemimpinan	1. Kepemimpinan Otoriter	1. Wewenwng mutlak terpusat pada pimpinan 2. Keputusan selalu dibuat oleh pimpinan 3. Tidak ada kesempatan bagi bawahan untuk memberikan saran

		2. Kepemimpinan Delegatif	1. Pimpinan melimpahkan wewenang lebih banyak kepada bawahan 2. Kebijaksanaan banyak dibuat oleh para bawahan 3. Keputusan lebih banyak dibuat oleh para bawahan.
		3. Kepemimpinan Partisipatif	1. Menciptakan Kerjasama yang serasi 2. Menumbuhkan loyalitas 3. Pemimpin memotivasi bawahan.
3.	Kepuasan Kerja	1. Faktor Intrinsik	1. Rasa banggga terhadap pekerjaan yang dikerjakan 2. Mencintai pekerjaan 3. Menyenangi pekerjaan saat ini
		1. Faktor Ekstrinsik	1. Bangunan yang dimiliki 2. Fasilitas yang di dapat 3. Jaminan yang didapat di hari tua 4. Bekerja karena cinta organisasi
4.	Komitmen Organisasi	1. Tanggung Jawab	1. Melakukan pekerjaan sampai tuntas 2. Tidak menunda pekerjaan yang diberikan

		2. Disiplin Waktu	1. Menyelesaikan tugas tepat waktu 2. Tidak membiarkan tugas menumpuk 3. Menyelesaikan tugas sebelum waktu yang ditentukan 4. Datang tepat waktu

Semua variabel, baik variabel bebas maupun variabel terikat diukur dengan menggunakan skala Likert. Untuk pernyataan positif menggunakan pedoman sebagai berikut: Sangat Setuju diberi skor 5, Setuju diberi skor 4, Cukup diberi skor 3, Tidak Setuju, hampir tidak pernah diberi skor 2, Sangat Tidak Setuju diberi skor 1. Untuk pernyataan negatif menggunakan pedoman sebagai berikut: sangat setuju diberi skor 1, setuju diberi skor 2, cukup diberi skor 3, tidak setuju diberi skor 4, sangat tidak setuju tidak pernah diberi skor 5.

3.6 Uji Validitas dan Reliabilitas

3.6.1. Uji Validitas

Sugiyono, (2010 : 183) uji validitas kuesioner digunakan tes korelasi *product moment* dengan rumus :

$$r_{xy} = \frac{N\Sigma XY - (\Sigma X)(\Sigma Y)}{\sqrt{\{N\Sigma X^2 - (\Sigma X)^2\}\{N\Sigma Y^2 - (\Sigma Y)^2}}$$

Keterangan :

R = Korelasi validitas item yang dicari

X = Skor yang diperoleh subyek dari seluruh item

y = Skor total yang diperoleh subyek dari seluruh item

Σx = Jumlah skor dalam distribusi x

Σy = Jumlah skor dalam distribusi y

Σx^2 = Jumlah kuadrat skor dalam distribusi x

Σy^2 = Jumlah kuadrat skor dalam distribusi y

N = Jumlah responden

Menurut Sugiyono, bila korelasi tiap faktor (r_{xy}) tersebut positif dan besarnya > 0,3 maka faktor tersebut merupakan construct yang kuat (valid), demikian pula sebaliknya, jika r_{xy}< 0,3 maka dikatakan tidak valid.

3.6.2. Uji Reliabilitas

Reliabilitas adalah tingkat kepercayaan terhadap hasil suatu pengukuran. Pengukuran yang memiliki reliabilitas tinggi merupakan pengukuran yang mampu memberikan hasil ukur terpercaya (*reliable*), Sudjana, (2005 : 148).

Untuk uji reliabilitas digunakan pengujian secara *internal consistency* dengan rumus :

$$r_1 = \left[\frac{k}{k-1}\right]\left[1 - \frac{\sum \zeta 1}{\zeta 1}\right]$$

Keterangan ;

r_1 = Nilai Reliabilitas

k = Jumlah item dalam instrumen

$\sum S1$ = Varians total

Kaidah pengambilan keputusan dalam suatu instrumen dikatakan reliabel bila memiliki koefisien atau α sebesar 0,6 atau lebih, Ghozali, (2002 : 133), makin tinggi nilainya makin reliabel. Pengujian ini dilakukan dengan menggunakan *software* statistik (SPSS versi 22).

3.7. Teknik Analisis Data

3.7.1. Analisis Deskriptif

Analisis deskriptif adalah analisis data yang digunakan untuk mendeskripsikan atau menggambarkan data yang telah terkumpul sebagaimana adanya tanpa menggeneralisasikan. Menurut Sujarweni (2014: 105) analisis deskriptif digunakan untuk menggambarkan berbagai karakteristik data yang diolah per variabel. Analisis deskriptif dilakukan untuk menghitung persepsi responden dengan rumus sebagai berikut.

$$Ps_{-p} = \left(\frac{\bar{X}Ps_{-p}}{5}\right) x\ 100\%$$

Keterangan:

Ps_{-p} : Kategori persepsi
$X\ Ps_{-p}$: Rata-rata skor untuk persepsi populasi
5 : Skor tertinggi skala Likert

Tabel 3.2
Tingkat Capaian Responden

No	Pencapaian Skor Maksimum	Predikat
1	>84 – 100	Sangat Baik
2	>68 – 84	Baik
3	>52– 68	Cukup baik
4	>36 – 52	Kurang baik
5	≥20 – 36	Tidak baik

Sumber: Levis (2013:108)

3.7.2. Analisis Statistik Inferensial

3.7.2.1. Regresi Linear Berganda

Regresi Linear Berganda bertujuan untuk mengetahui pengaruh antara variabel bebas (X) terhadap variabel terikat (Y).

Menurut Sugiyono, (2010 : 192), persamaan regresi linear berganda adalah :

Y = a + bX1 + bX2 + bX3

Keterangan :

a	: Nilai konstanta
Y	: Kinerja Karyawan
X1	: Gaya Kepemimpinan
X2	: Kepuasan Kerja
X3	: Komitmen Organisasi
b1, b2, b3	: Koefisien regresi dari X1, X2 dan X3

3.7.3. Uji Asumsi Klasik

Uji asumsi klasik bertujuan untuk mengetahui apakah data-data yang digunakan dalam analisa regresi sudah memenuhi syarat-syarat, sebelum melakukan analisa regresi maka dilakukan uji multikolinearitas, uji linearitas, uji heteroskedastisitas dan uji normalitas data, Ghozali, (2009 : 25 – 113).

a) Uji Normalitas

Uji normalitas bertujuan untuk mengetahui apakah dalam model regresi variabel bebas dan variabel terikat mempunyai distribusi data normal atau tidak. Uji ini dilakukan sebelum dilakukan pengujian hipotesis untuk mengetahui apakah data berdistribusi normal atau tidak. Data yang baik adalah data yang berdistribusi normal. Untuk mengetahui apakah data tersebut

mengikuti sebaran normal atau tidak, dapat dilakukan dengan metode Kolmogrov-Smirnov. Dalam melakukan analisis ini dibantu dengan menggunakan program SPSS versi 22 for windows. Berikut ini langkah-langkah uji normalitas menggunakan *Kolmogorov–Smirnov* :

1. Menentukan Hipotesis

   H_0: Data berdistribusi normal

   H_a: Data tidak berdistribusi normal

2. Menghitung $|F_0(X) - S_N(X)|$

3. Menentukan D_{hitung}

4. Konfirmasi D_{tabel} pada $\alpha = 0{,}05$

5. Membuat keputusan

Jika $D_{hitung} < D_{tabel}$ maka H_0 diterima artinya data berdistribusi normal

Jika $D_{hitung} \geq D_{tabel}$ maka H_0 ditolak data tidak berdistribusi normal atau dengan memperhatikan taraf signifikansi. Data berdistribusi normal apabila nilai signifikansinya lebih besar dari 0,05.

b) Uji Linearitas

Uji linearitas untuk memastikan apakah hubungan antara variabel bebas dan variabel terikat bersifat linear atau tidak. Asumsi linearitas dapat diketahui dengan melihat nilai F *deviation from linearity*. Ketentuan, bila nilai F *deviation from linearity* lebih besar dari alpha (α =0,05) maka linearitas terpenuhi. Untuk pengujian ini digunakan program SPSS versi 22.

c) Uji Multikolinearitas

Uji ini bertujuan untuk mengetahui atau memastikan bahwa tidak terdapat multikolinearitas atas data dari masing – masing variabel bebas. Untuk mengukur multikolinearitas dalam analisis ini menggunakan program SPSS versi 22. Ada tidaknya

multikolinearitas dideteksi dengan menggunakan *Tolerance* dan *Variance Inflation Factor* (VIF) menunjukkan adanya multikolinearitas adalah *Tolerance*> 0,10 atau sama dengan VIF < 10.

3.7.4. Pengujian Hipotesis

Agar hipotesis yang telah dirumuskan dalam penelitian ini dapat diambil keputusan, maka perlu dilakukan pengujian hipotesis, baik secara parsial (sendiri-sendiri) maupun simultan (bersama-sama) dengan formula sebagai berikut.

a. Uji hipotesis secara parsial (Uji t)

Untuk menguji pengaruh secara parsial antara variabel bebas yaitu Gaya Kepemimpinan (X1), Kepuasan Kerja (X2), Komitmen Organisasi (X3) terhadap Kinerja Karyawan (Y) sebagai variabel terikat maka dapat digunakan rumus sebagai berikut.

$$t_{hit} = \frac{b_i}{Sb_i}$$

Keterangan :

t_{hit} : t_{hitung} yang selanjutnya dikonsultsikan dengan t_{tabel}

b_i : koefisien regresi variabel i

Sb_i : standar error variabel i

Data ini dianalisis dengan software SPSS versi 22.

Tingkat signifkansi (α) yang digunakan adalah 0,05 atau 5 %.

Hipotesis dan kaidah pengambilan keputusan :

Ho : bi = 0 ; berarti secara parsial masing-masing variabel bebas tidak mempunyai pengaruh signifikan terhadap variabel terikat.

Ha : bi $\neq$ 0 ; artinya secara parsial masing-masing variabel bebas mempunyai pengaruh signifikan terhadap variabel terikat.

Kaidah pengambilan keputusan adalah sebagai berikut :

Jika sig < 0,05 maka keputusannya menolak Ho; menerima Ha. Artinya secara parsial variabel bebas berpengaruh signifikan terhadap variabel terikat.

Jika sig $\geq$ 0,05 maka keputusannya menerima Ho; menolak Ha. Artinya secara parsial variabel bebas mempunyai pengaruh yang tidak signifikan terhadap variabel terikat.

b. Uji Hipotesis Secara Simultan (Uji F)

Untuk menguji pengaruh secara simultan antara variabel bebas yaitu Gaya Kepemimpinan (X1), Kepuasan Kerja (X2), dan Komitmen Organisasi (X3) terhadap Kinerja Karyawan (Y) sebagai variabel terikat maka digunakan rumus sebagai berikut:

$$F_{hit} = \frac{JKR/(k-1)}{JKE/(n-k)}$$ (Sugiyono, 2010 : 192)

Keterangan :

Fhit : F hitung

JKR : Jumlah Kuadrat Regresi

JKE : Jumlah Kuadrat Error

K : Jumlah variabel bebas

n : Jumlah responden

Tingkat signifikansi (α) yang digunakan adalah 0,05 atau 5%

Hipotesis dalam kaidah pengambilan keputusan

Hipotesis : Ho : bi = 0.

Ha : minimal salah satu bi $\neq$ 0.

Kaidah pengambilan keputusannya adalah sebagai berikut :

Jika sig ≥ 0,05 maka keputusannya menerima Ho; menolak Ha. Artinya secara simultan variabel bebas mempunyai pengaruh yang tidak signifikan terhadap variabel terikat.

Jika sig < 0,05 maka keputusannya menolak Ho; menerima Ha. Artinya secara simultan variabel bebas mempunyai pengaruh signifikan terhadap variabel terikat.

c. Koefisien Determinasi (R^2)

Koefisien determinasi digunakan untuk mengetahui kontribusi atau sumbangan variabel bebas yaitu Gaya Kepemimpinan, Kepuasan Kerja dan Komitmen Organisasi terhadap variabel terikat yaitu Kinerja Karyawan. Rumus yang digunakan (Sugiyono, 2010 ; 280 – 286) adalah sebagai berikut :

$$R^2 = \frac{JKR}{JKT} \times 100\%$$

Keterangan :

R2 : Koefisien determinasi

JKR : Jumlah Kuadrat Regresi

JKT : Jumlah Kuadrat Total

Nilai R^2 yang mendekati nol berarti kemampuan variabel bebas dalam menjelaskan variabel terikat sangat rendah. Sebaliknya nilai R^2 yang mendekati satu berarti variabel bebas memberikan hampir semua informasi yang dibutuhkan untuk memprediksi variabel terikat.Perhitungan dan pengolahan data menggunakan SPSS versi 22.

BAB IV

HASIL PENELITIAN DAN PEMBAHASAN

4.1. Hasil Penelitian

4.1.1. Gambaran Umum Dealer Honda MPM Motor Kupang

PT. Mitra Pinasthika Mustika Tbk atau yang lebih dikenal dengan **MPM Group** yang berdiri sejak 1987 dan berkantor pusat di Jakarta, Indonesia. Perusahaan ini merupakan perusahaan investasi yang bergerak di bidang otomotif dan jasa keuangan di Indonesia dan telah tercatat di Bursa Efek Indonesia sejak 2013 (IDX: MPMX Diarsipkan 2021-04-12 di Wayback Machine.). Perseroan mencatatkan saham perdana di Bursa Efek Indonesia ("BEI") dengan kode saham "MPMX" pada 29 Mei 2013. Perusahaan memiliki beberapa bidang usaha, diantaranya adalah penjualan dan distribusi

sepeda motor dan mobil, pelayanan spare part, jasa pelayanan transportasi dan logistik, serta jasa keuangan.

Mitra Pinasthika Mustika (MPM) pada awalnya didirikan oleh William Soerya djaya pada tahun 1987. Perseroan mendapatkan status badan hukum Perseroan Terbatas (“PT”) pada 1988 dan memulai kegiatan usahanya di bidang distribusi sepeda motor yang kemudian memulai usaha penjualan sepeda motor secara ritel pada 1992. Perseroan terus melakukan pengembangan bisnis di berbagai bidang usaha, yaitu dari memproduksi beragam oli sepeda motor, penjualan ritel sepeda motor, distribusi mobil, penjualan suku cadang sepeda motor, pembiayaan, dan asuransi, sampai merambah ke jasa dealership penjualan kendaraan roda empat dengan platform online.

Selama rentang lebih dari 30 tahun tersebut, berbagai upaya strategis dilakukan Perseroan untuk merekapitalisasi usahanya agar dapat mempertahankan eksistensinya dan memberikan nilai lebih kepada para pemangku kepentingan, antara lain dengan mendirikan sejumlah Entitas Anak baru, yaitu PT Federal Karyatama pada tahun 1988 yang memproduksi beragam oli sepeda motor untuk pasar OEM dan merek produk sendiri; PT Mitra Pinasthika Mulia didirikan pada 2010 untuk mengambil alih usaha distribusi sepeda motor. PT Asuransi Mitra Pelindung Mustika (MPM Insurance) didirikan pada 2012 untuk menyediakan produk-produk asuransi kerugian (non-jiwa). PT Putra Mustika Prima didirikan pada 2015 dengan bergerak di bidang distribusi suku cadang dan pelumas. PT Ananta Cipta Tama dan entitas anaknya didirikan pada 2016 sampai dengan 2017, yang merupakan inisiatif pengembangan usaha Perseroan dalam bidang usaha berbasis teknologi informasi, termasuk tetapi tidak terbatas PT Armada Maha Karya dan sejumlah Entitas Anak dari PT Mitra Pinasthika Mustika Rent yang

bergerak di bidang usaha penunjang dari bidang usaha perusahaan induknya tersebut. Per 31 Desember 2019, Perseroan memiliki 5 (lima) Entitas Anak dan 1 (satu) Entitas Asosiasi yang seluruhnya beroperasi secara aktif.

Dealer MPM Motor Kupang Merupakan perusahaan layanan purna jual terbaik motor Honda dengan jaringan dealer dan bengkel yang tersebar diseluruh wilayah Indonesia. Salah satu kantornya berada di Kuanino, Kota madya Kupang. Kantor ini melayani pelanggan Astra motor untuk pembelian motor Honda baik jenis motor matik, bebek, Honda sport. Dealer ini juga melayani perawatan motor Honda seperti pembelian suku cadang (spare parts), ganti oli, apparel dan accessories motor Honda. Kelebihan lain yang disedikan dealer astra di Kota madya Kupang ini adalah banyaknya promo honda yang tersedia dengan pembelian yang dapat dilakukan secara cash ataupun kredit. Angsuran yang ditawarkan juga menyesuaikan dengan kebutuhan pelanggan. Untuk informasi lebih lanjut mengenai produk-produk astra, inden motor, bengkel, dan lainnya dapat langsung diperoleh dengan datang ke dealer astra terdekat, menghubungi kontak customer service astra atau melalui online dengan mengunjungi website resminya. Perusahaan ini bekerja di industri Penyalur kendaraan bermotor.

4.1.2. Visi Dealer MPM Motor Honda Kupang

Memberikan dampak positif pada kehidupan melalui mobilitas yang cerdas dan integrasi sosial

4.1.3. Misi Dealer Honda MPM Motor Kupang

Menciptakan ekosistem untuk ide-ide terbaik (inovasi yang membawa perubahan besar) yang dihadirkan melalui produk dan layanan paling relevan (memahami orang dengan lebih baik) dengan cara yang paling efektif (model bisnis yang dioptimalkan dan

cross selling), oleh orang-orang paling berbakat (dengan kultur untuk menampilkan kinerja terbaik) di industri kita. Kepemimpinan di dealer MPM Honda Kupang

4.1.4. Tujuan Dealer MPM Motor Kupang

Tujuan Dealer MPM Motor KUpang ialah memberikan dampak positif pada kehidupan melalui mobilitas yang cerdas dan integrasi sosial. Bisnis MPM meliputi spektrum solusi mobilitas yang luas, dari penjualan dan distribusi sepeda motor dan mobil, suku cadang dan pelayanan after market, jasa pelayanan transportasi dan logistik, serta jasa keuangan. MPM merupakan ekosistem mobilitas Indonesia yang akan terus menciptakan solusi mobilitas cerdas untuk membantu Indonesia menjadi lebih terintegrasi dari sebelumnya.

4.1.5 Struktur Organisasi Dealer Honda MPM Motor Kupang

Struktur organisasi merupakan bagian dari manajemen perusahaan. Dengan adanya struktur organisasi yang baik, maka akan memudahkan pemimpin dan para karyawan untuk mengetahui batas-batas tugas, wewenang dan tanggung jawab, serta hubungan kerja setiap personilnya, dimana pimpinan berwenang memberikan tugas-tugas kepada bawahannya untuk semua bidang pekerjaan. Berikut sruktur organisasi Dealer MPM Motor di pusat dan di Kupang.

Struktur Manajemen MPM dipimpin oleh seorang CEO yang mengawasi beberapa divisi. Kombinasi dari divisi-divisi ini akan menghasilkan kerjasama strategis profesional, untuk memberikan kepuasan tidak hanya bagi pelanggan Honda Motor Cycle dan jaringan ritel pelanggan, tetapi juga untuk pihak perusahaan Di Dealer MPM Motor Kupang, memiliki stuktur organisasi dan pimpinan

Gambar 4.1

Struktur Organisasi Dealer MPM Motor Honda Kupang

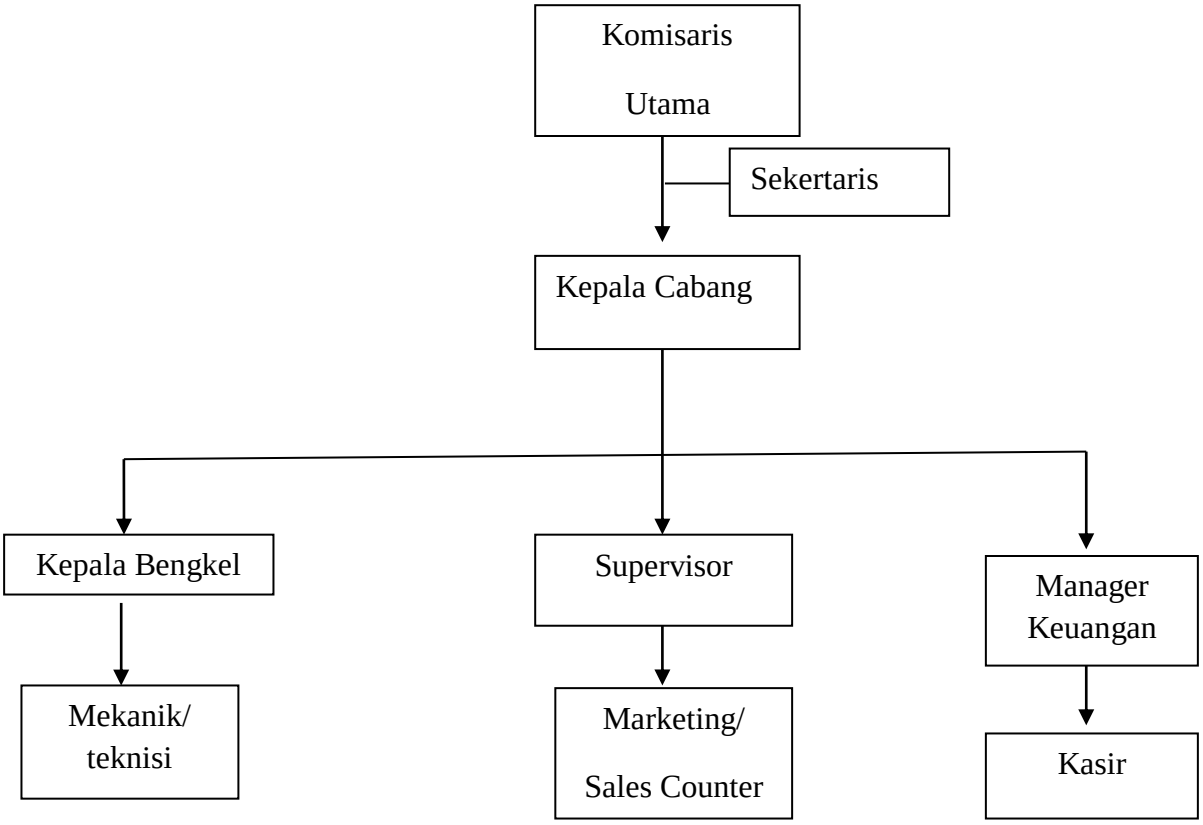

Berdasarkan gambar 4.1. diatas dapat dilihat bahwa struktur organisasi Dealer Honda MPM Motor Kupang dilihat dari pimpinan menggunakan bentuk Tunggal Dimana pimpinan dipegang oleh satu orang. Ditinjau dari bentuk wewenangnya dari pimpinan diberikan kepada setiap organisasi dibawahnya untuk melaksanakan tugas sesuai tanggung jawab masing-masing bidang.

4.1.3. Tugas dan Tanggung Jawab

1. Komisaris Utama

a. Mengkoordinir berbagai kegiatan perusahaan ke arah pencapaian tujuan perusahaan.

b. Meningkatkan kebijakan-kebijakan yang berorientasi kepada peningkatan atau pengembangan usaha perusahaan.

c. Memotivasi karyawan, memperhatikan kesejahteraan dan keselamatan kerja.

d. Bertanggung jawab atas segala kegiatan perusahaan baik intern maupun ekstern.

2. Kepala Cabang

a. Membantu direktur utama dalam hal membuat program kerja perusahaan.

b. Membuat perencanaan yang prospektif dan inovatif.

c. Membantu direktur utama dalam kegiatan pengawasan/audit.

d. Membuat perencanaan administrasi dan keuangan secara efektif dan efisien.

e. Bertanggung jawab kepada direktur utama atas segala tugas yang dibebankan kepadanya.

3. Sekretaris/Manager Keuangan/Kasir

a. Mengatur dan mengagendakan kegiatan kerja direktur utama secara efektif.

b. Menjalankan kegiatan administrasi dan surat menyurat.

c. Mengagendakan arsip-arsip perusahaan secara teratur dan komplit.

d. Mengkoordinir berbagai kegiatan keuangan perusahaan.

e. Membuat perencanaan sumber dan pengunaan keuangan secara efektif dan efeisien dengan tujuan mengoptimalkan keuntungan.

f. Menerima uang hasil penjualan dari sales lalu setor ke rekening bank perusahaan.

g. Melakukan kegiatan penarikan dan penagihan dana yang berupa piutang perusahaan.

h. Membuat laporan pajak dan melakukan sesuai dengan kewajiban perusahaan.

i. Bertanggung jawab atas segala kegiatan keuangan kepada direktur utama dan kepala cabang.

4. Supervisor

a. Mengkoordinir tenaga sales dan melaksanakan kegiatan penjualan.

b. Memotivasi tenaga sales, memperluas segmentasi pasar dan menganalisa kebutuhan pasar untuk meningkatkan volume penjualan.

c. Melaksanakan kegiatan yang berhubungan dengan kelengkapan surat-surat kendaraan bermotor.

d. Membuat program penjualan yang berorientasi pada persaingan pasar serta penguasaan pangsa pasar.

e. Membantu kepala cabang dalam perekrutan karyawan baru.

f. Bertanggung jawab kepada kepala cabang atas segala kegiatan penjualan kendaraan bermotor secara periodik.

5. Kepala Bengkel

a. Melaksanakan kegiatan service kendaraan yang mengutamakan kualitas dan kepuasan konsumen.

b. Menyediakan fasilitas dan sarana yang bisa menjamin kepuasan konsumen.

c. Menyediakan dan menjual sparepart kendaraan bermotor yang di pasarkan perusahaan serta menjaga persediaan agar setiap saat dapat memenuhi permintaan konsumen.

d. Bertanggung jawab kepada kepala cabang atas segala kegiatan pelayanan serta penjualan.

6. Teknisi

a. Melakukan perbaikan sesuai dengan work order dan SOP

b. Bekerja berdasarkan team work

c. Menjaga dan merapikan sarana peralatan

d. Menjaga kendaraan yang diperbaiki agar selalu bersih dan aman

e. Menerima tugas lain dari atasan.

4.1.4. Karakteristik Responden Berdasarkan Jenis kelaminDan Tingkat Pendidikan

Tabel 4.1
Karakteristik Responden Dealer Honda MPM Motor Kupang

Tingkat Pendidikan	Jenis Kelamin		Jumlah	Lama Bekerja (Tahun)
	Laki-laki	Perempuan		
SMA	8	7	15	5-10
D3	8	12	20	3-5
S1	14	16	30	3-5
Jumlah	**30**	**35**	**65**	

Sumber: Dealer Honda MPM Motor Kupang

4.1.5. Hasil Uji Instrumen

Pengujian ini dilakukan untuk menguji setiap item pernyataan dalam mengukur variabelnya. Pengujian validitas dalam penelitian ini dilakukan dengan cara mengkorelasikan skor masing-masing pernyataan item yang ditujukan ke pada responden dengan total skor untuk seluruh item. Teknik korelasi yang digunakan untuk menguji validitas butir pernyataan dalam penelitian ini adalah korelasi *Pearson Product Moment*. Apabila nilai koefisien korelasi butir item pernyataan yang sedang diuji lebih besar dari r-kritis 0.3. maka dapat disimpulkan bahwa item pernyataan tersebut merupakan konstruksi (*construct*) yang valid.

4.1.4. Hasil Uji Validitas

1. Hasil Uji Validitas Variabel Kinerja Karyawan (Y)

Hasil uji validitas instrumen untuk variabel Kinerja Karyawan yang diteliti disajikan pada Tabel 4.2 berikut.

Tabel 4.2
Hasil Uji Validitas Variabel Kinerja Karyawan (Y)
Dealer Honda MPM Motor Kupang

Butir	Koefisien Korelasi	R-kritis	Keterangan
1	0,790	0,3	Valid
2	0,566	0,3	Valid
3	0,731	0,3	Valid
4	0,812	0,3	Valid
5	0,439	0,3	Valid
6	0,704	0,3	Valid
7	0,421	0,3	Valid
8	0,614	0,3	Valid
9	0,795	0,3	Valid
10	0,795	0,3	Valid

Sumber: Hasil Pengolahan dengan SPSS version.22

2. Hasil Uji Validitas Variabel Gaya Kepemimpinan (X1)

Hasil uji validitas instrumen untuk variabel Gaya Kepemimpinan yang diteliti disajikan pada Tabel 4.3 berikut.

Tabel 4.3
Hasil Uji Validitas Variabel Gaya Kepemimpinan (X1)
Dealer Honda MPM Motor Kupang

Butir	Koefisien Korelasi	R-kritis	Keterangan
1	0,545	0,3	Valid
2	0,568	0,3	Valid
3	0,412	0,3	Valid
4	0,694	0,3	Valid
5	0,614	0,3	Valid
6	0,661	0,3	Valid
7	0,696	0,3	Valid
8	0,669	0,3	Valid
9	0,669	0,3	Valid
10	0,620	0,3	Valid

Sumber: Hasil Pengolahan dengan SPSS version.22

3. Hasil Uji Validitas Variabel Kepuasan Kerja (X2)

Hasil uji validitas instrumen untuk variabel Kepuasan Kerja yang diteliti disajikan pada Tabel 4.4 berikut.

Tabel 4.4
Hasil Uji Validitas Variabel Kepuasan Kerja (X2)
Dealer Honda MPM Motor Kupang

Butir	Koefisien Korelasi	R-kritis	Keterangan
1	0,461	0,3	Valid
2	0,529	0,3	Valid
3	0,623	0,3	Valid
4	0,514	0,3	Valid
5	0,484	0,3	Valid
6	0,460	0,3	Valid
7	0,722	0,3	Valid
8	0,560	0,3	Valid

Sumber: Hasil Pengolahan dengan SPSS version.22

4. Hasil Uji Validitas Variabel Komitmen Organisasi (X3)

Hasil uji validitas instrumen untuk variabel Komitmen Organisasi yang diteliti disajikan pada Tabel 4.5 berikut.

Tabel 4.5
Hasil Uji Validitas Komitmen Organisasi (X3)
Dealer Honda MPM Motor Kupang

Butir	Koefisien Korelasi	R-kritis	Keterangan
1	0,461	0,3	Valid
2	0,522	0,3	Valid
3	0,621	0,3	Valid
4	0,502	0,3	Valid
5	0,480	0,3	Valid
6	0,455	0,3	Valid
7	0,623	0,3	Valid
8	0,452	0,3	Valid

Sumber: Hasil Pengolahan dengan SPSS version.22

Pada keempat Tabel di atas terlihat bahwa seluruh butir pernyataan memiliki koefisien validitas yang lebih besar dari r-kritis 0.3. sehingga item-item tersebut layak digunakan sebagai alat ukur dalam penelitian.

4.1.6. Hasil Uji Reliabilitas

Pengujian reliabilitas dilakukan terhadap butir pernyataan yang termasuk dalam kategori valid. Pengujian reliabilitas dilakukan dengan cara menguji coba instrument sekali saja. kemudian dianalisis dengan menggunakan metode alpha cronbach. Kuesioner dikatakan andal apabila koefisien reliabilitas bernilai positif dan lebih besar dari pada 0.7. Adapun hasil dari uji reliabilitas dirangkum pada Tabel 4.6 adalah sebagai berikut.

Tabel 4.6
Hasil Uji Realibilitas Variabel Penelitian
Dealer Honda MPM Motor Kupang

Variabel	Cronbach's Alpha	r-kritis	Keterangan
Y	0.897	0,70	Reliabel
X1	0,743	0,70	Reliabel
X2	0,821	0,70	Reliabel
X3	0,745	0,70	Reliabel

Sumber: Hasil Pengolahan dengan SPSS version.22

Nilai reliabilitas butir pernyataan pada kuesioner masing-masing variabel yang sedang diteliti lebih besar dari 0.70 hasil ini menunjukkan bahwa butir-butir pernyataan pada kuesioner andal untuk mengukur variabelnya.

4.1. Hasil Analisis

4.2.1. Hasil Analisis Deskriptif

Pada bagian ini data yang telah dikumpulkan diklasifikasikan dan dianalisa dengan menggunakan teknik analisis deskriptif. Data dikumpulkan dengan menggunakan angket yang telah valid dan reliabel. Analisis deskriptif ini bertujuan menjelaskan mengenai gambaran variabel penelitian berdasarkan data yang ada.

a. Variabel Kinerja Karyawan

Dalam penelitian ini, variabel dijabarkan dalam 2 indikator. Berdasarkan hasil analisis data selanjutnya dirangkum dalam Tabel 4.7 berikut.

Tabel 4.7
Dekriptif Variabel Kinerja Karyawan
Dealer Honda MPM Motor Kupang

No.	Indikator	Item Pernyataan	∑	$\bar{X}$ps–p	($\bar{X}$Ps-p)/5	Ps-p	Rata-rata Indikator	Kategori
1	Kualitas	1	260	3.82	0.76	76.47	79.03	Baik
		2	277	4.07	0.81	81.47		
		3	270	3.97	0.79	79.41		
		4	261	3.84	0.77	76.76		
		5	259	3.81	0.76	76.18		
2	Kuantitas	6	277	4.07	0.81	81.47	80.88	Baik
		7	277	4.07	0.81	81.47		
		8	272	4.00	0.80	80.00		
		9	280	4.12	0.82	82.35		
		10	259	3.81	0.76	76.18		

Rata-Rata	**79.95**	**Baik**

Sumber: Analisis data primer

Tabel 4.7 menunjukan bahwa Keseluruhan nilai rata-rata skor semua indikator dari variabel Kinerja Karyawan yaitu 79,95% dengan kategori baik. Secara keseluruhan, dapat dijelaskan bahwa variabel Kinerja Karyawan Dealer MPM Motor Honda Baik. Dengan hasil ini, maka hipotesis pertama diterima.

b. Variabel Gaya Kepemimpinan

Dalam penelitian ini, variabel Gaya Kepemimpinan dijabarkan dalam 3 indikator. Berdasarkan hasil analisis data selanjutnya dirangkum dalam Tabel 4.8 berikut.

Tabel 4.8
Dekriptif Variabel Gaya Kepemimpinan (X1)
Dealer Honda MPM Motor Kupang

No.	Indikator	Item Pernyataan	∑	X̄ps – p	(X̄Ps -p)/5	Ps-p	Rata-rata Indikator	Kategori
1	Kepemimpinan Otoriter	1	312	4.59	0.92	91.76	75	Baik
		2	198	2.91	0.58	58.24		
		3	152	2.24	0.45	44.71	78.23	Baik
2	Kepemimpinan Delegatif	4	292	4.29	0.86	85.88		
		5	313	4.6	0.92	92.06		
		6	307	4.51	0.90	90.29		
3	Kepemimpinan Partisipasif	7	305	4.49	0.90	89.71	90,44	Sangat Baik
		8	310	4.56	0.91	91.18		
		9	310	4.56	0.91	91.18		
		10	300	4.41	0.88	88.24		
Rata-Rata							**81,22**	**Baik**

Sumber: Analisis data primer

Tabel 4.8 di atas, menunjukan bahwa Keseluruhan nilai rata-rata skor semua indikator dari variabel Gaya Kepemimpinan yaitu 81,22% berada dalam kategori Baik.

c. Variabel Kepuasan Kerja

Dalam penelitian ini, variabel Kepuasan Kerja dijabarkan dalam 2 indikator. Berdasarkan hasil analisis data selanjutnya dirangkum dalam Tabel 4.9 berikut.

Tabel 4.9
Dekriptif Variabel Kepuasan Kerja (X2)
Dealer Honda MPM Motor Kupang

No.	Indikator	Item Pernyataan	∑	X̄ps – p	(X̄Ps -p)/5	Ps-p	Rata-rata Indikator	Kategori
1	Faktor Intrinsik	1	321	4.72	0.94	94.41	84.35	Sangat Baik
		2	295	4.34	0.87	86.76		
		3	253	3.72	0.74	74.41		
		4	296	4.42	0.88	88.36		
2	Faktor Ekstrinsik	5	307	4.51	0.9	90.29		
		6	236	3.47	0.69	69.41	77.35	Baik
		7	246	3.62	0.72	72.35		
		8	307	4.51	0.9	90.29		
Rata-Rata							**80,85**	**Baik**

Sumber: Analisis data primer

Tabel 4.9 di atas menunjukan bahwa Keseluruhan nilai rata-rata skor semua indikator dari Kepuasan kerja yaitu 80,85%yang berarti Kepuasan Kerja berada dalam kategori baik.

d. Variabel Komitmen Organisasi

Dalam penelitian ini, variabel Komitmen Organisasi dijabarkan dalam dua Indikator. Berdasarkan hasil analisis data dan selanjutnya dijabarkan dalam tabel 4.10 berikut

Tabel 4.10

Deskriptif Variabel Komitmen Organisasi

Dealer Honda MPM Motor Kupang

No.	Indikator	Item Pernyataan	∑	X̄ps – p	(X̄Ps -p)/5	Ps-p	Rata-rata Indikator	Kategori
1	Tanggung Jawab	1	321	4.35	0.88	87.41		Sangat

		2	295	4.34	0.87	86.76	82.35	Baik
		3	253	3.72	0.74	74.41		
		4	296	4.42	0.80	84.36		
2	Disiplin Waktu	5	307	3,40	0.9	88.29		
		6	236	3.47	0.69	69.41	75.26	
		7	246	3.55	0.80	72.35		
		8	307	4.51	0.9	90.29		Baik
Rata-Rata							**78,81**	**Baik**

Sumber: Analisis Data Primer

Tabel 4.10 di atas, menunjukan bahwa Keseluruhan nilai rata-rata skor semua indikator dari Komitmen Organisasi yaitu 78,81% yang berarti Komitmen Organisasi berada dalam kategori sangat baik.

4.2.2 Hasil Uji Asumsi Klasik

Uji asumsi klasik yang dilakukan dalam penelitian ini yaitu uji normalitas, uji linearitas, uji multikolinear, uji heterokedastisitas dan uji autokorelasi. Adapun hasil uji asumsi klasik dalam penelitian ini sebagai berikut.

a. Hasil Uji Normalitas

Sebelum dilakukan analisis data secara inferensial terlebih dahulu dilakukan uji normalitas. Uji normalitas data digunakan untuk mengetahui apakah data tersebut berdistribusi normal atau tidak (Sarwono,2012: 96). Adapun hasil uji normalitas data semua variabel dalam penelitian ini dirangkum pada Tabel 4.11 berikut.

Tabel 4.11
Hasil Uji Normalitas Data Variabel Penelitian
Dealer Honda MPM Motor Kupang

One-Sample Kolmogorov-Smirnov Test

		X1	X2	X3	Y
N		68	68	68	68
Normal Parameters[a,b]	Mean	41.1618	50.6324	42.345	47.7353
	Std. Deviation	4.09445	5.55274	6.32124	7.32124

Most Extreme Differences	Absolute	.081	.097	.078	.104
	Positive	.077	.085	.074	.074
	Negative	-.081	-.097	-.104	-.104
Test Statistic		.081	.097	.100	.104
Asymp. Sig. (2-tailed)		.200[c,d]	.184[c]	.122[c]	.064[c]

a. Test distribution is Normal.
b. Calculated from data.
c. Lilliefors Significance Correction.
d. This is a lower bound of the true significance.

Berdasarkan Tabel 4.11 di atas dapat dilihat bahwa data semua variabel penelitian berdistribusi normal. Hal ini dibuktikan dengan nilai *Asymp. Sig.(2tailed)* X1 = 0,2; X2= 0,184 ; X3= 0,122 dan Y = 0,064 semuanya lebih besar dari nilai α= 0,05. Nilai *Asymp. Sig.(2tailed)* merupakan indikasi normalitas data yang dibandingkan dengan α = 0,05.

Distribusi normal dari keempat variabel penelitian ini dapat digambarkan sebagai berikut.

Gambar 4.2
Grafik Distribusi Normal Y

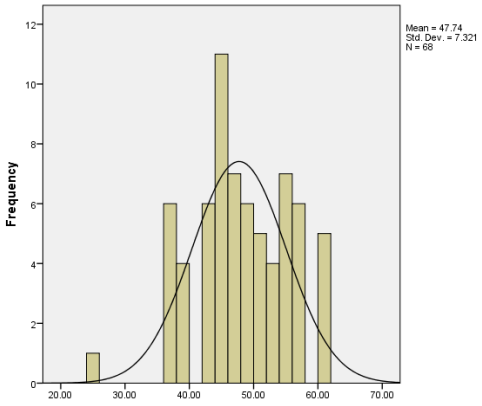

Kinerja Karyawan

Gambar 4.3
Grafik Distribusi Normal X1

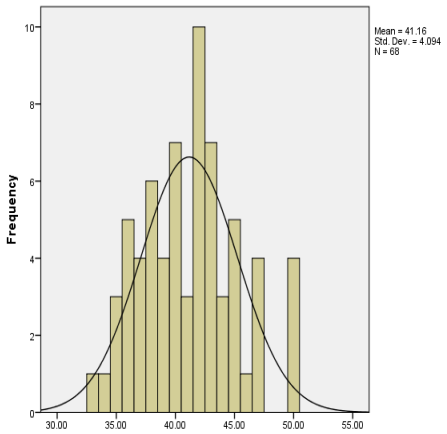

Faktor Gaya Kepemimpinan

Gambar 4.4
Grafik Distribusi Normal X2

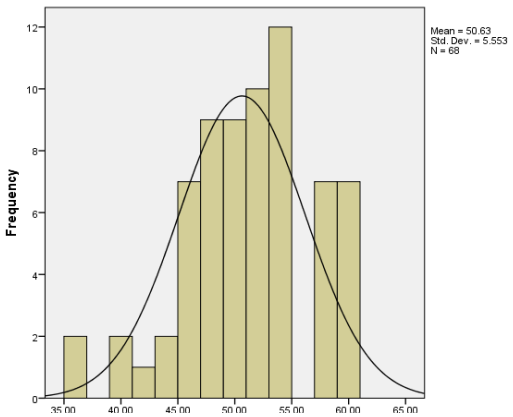

Faktor Kepuasan Kerja

Gambar 4.5
Grafik Distribusi Normal X3

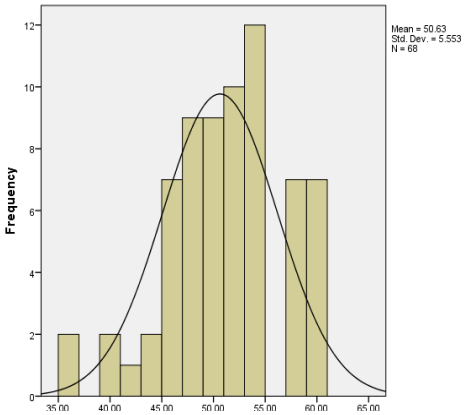

Faktor Komitmen Organisasi

b. Hasil Uji Linearitas

Uji linieritas digunakan untuk mengetahui hubungan dari data Gaya Kepemimpinan, Kepuasan Kerja, Komitmen Organisasi terhadap Kinerja Karyawan linier atau tidak. Jika terdapat hubungan linier maka digunakan analisis regresi linier. Sedangkan jika tidak terdapat hubungan linier antara Tiga variabel tersebut maka digunakan analisis regresi non-linier. Hasil uji linearitas data semua variabel dalam penelitian ini dapat dilihat pada Tabel 4.12, Tabel 4.13 dan Tabel 14 berikut.

Tabel 4.12
Hasil Uji Linearitas Data Variabel X1 dan Y
Dealer Honda MPM Motor Kupang

ANOVA Table

			Sum of Squares	Df	Mean Square	F	Sig.
Y * X1	Between Groups	(Combined)	875.164	15	58.344	1.117	.365
		Linearity	.964	1	.964	.018	.892
		Deviation from Linearity	874.200	14	62.443	1.195	.307
	Within Groups		2716.071	52	52.232		

	Total	3591.235	65			

Sumber: Hasil Analisis SPSS 22

Tabel 4.12 di atas, nilai sig dari *Deviation from Linearity* sebesar 0,307 > 0,05 dengan demikian ada hubungan linear variabel X1 dan Y.

Tabel 4.13
Hasil Uji Linearitas Data Variabel X2 dan Y
Dealer Honda MPM Motor Kupang

ANOVA Table

			Sum of Squares	Df	Mean Square	F	Sig.
Y * X2	Between Groups	(Combined)	1253.710	13	78.357	1.710	.075
		Linearity	307.782	1	307.782	6.715	.012
		Deviation from Linearity	945.928	15	63.062	1.376	.195
	Within Groups		2337.525	51	45.834		
	Total		3591.235	65			

Sumber: Hasil Analisis SPSS 22

Tabel 4.13 di atas, nilai sig dari *Deviation from Linearity* sebesar 0,195 > 0,05 dengan demikian ada hubungan linear variabel X2 dan Y.

Tabel 4.14
Hasil Uji Linearitas Data Variabel X3 dan Y
Dealer Honda MPM Motor Kupang

ANOVA Table

	Sum of Squares	Df	Mean Square	F	Sig.

Y * X3	Between Groups	(Combined)	875.164	15	58.344	1.117	.365
		Linearity	.964	1	.964	.018	.892
		Deviation from Linearity	874.200	14	62.443	1.195	.307
	Within Groups		2716.071	52	52.232		
	Total		3591.235	65			

Sumber: Hasil Analisis SPSS 22

Tabel 4.14 di atas, nilai sig dari *Deviation from Linearity* sebesar 0,307 >0,05 dengan demikian ada hubungan linear variabel X3 dan Y.

c. Uji Multikolinear

Uji multikolinieritas bertujuan untuk menguji apakah model regresi ditemukan adanya korelasi antar variabel bebas (independen). Model regresi yang baik seharusnya tidak terjadi korelasi di antara variabel independen. Untuk menentukan multikolinearitas dilakukan dengan pengujian *Variance Inflation Factor* (VIF) dan *Nilai Tolerance*. Hasil uji multikolinearitas dapat ditunjukkan pada Tabel 4.15 sebagai berikut.

Tabel 4.15
Hasil Uji Multikolinearitas
Dealer Honda MPM Motor Kupang

Variabel Bebas	Tolerance	VIF	Keterangan
Gaya Kepemimpinan (X1)	0,820	1,220	Tidak terjadi Multikolinear
Kepuasan Kerja (X2)	0,820	1,220	Tidak terjadi Multikolinear
Komitmen Organisasi (X3)	0,820	1,220	Tidak terjadi Multikolinear

Sumber: Hasil Analisis SPSS 22

Tabel 4.15 di atas, nilai tolerance dan nilai VIF dari seluruh variabel independent memiliki nilai VIF < 10 dan nilai tolerance > 0,1. Hal ini berarti tidak ada pengaruh multikolinearitas terhadap model regresi. Dengan demikian dapat disimpulkan bahwa model regresi ini tidak terjadi multikolinearitas.

d. Hasil Uji Heterokedastisitas

Uji heterosdekastisitas bertujuan untuk menguji apakah dalam model regresi terjadi ketidaksamaan varian dari residual atau pengamatan yang lain. Beberapa cara untuk mengetahui ada atau tidaknya heteroskedastisitas dalam model regresi, namun pada penelitian ini menggunakan uji Glejser. Hasil uji heterokedastisitas dapat ditunjukkan pada Tabel 4.16 sebagai berikut.

Tabel 4.16

Hasil Pengujian Heterokedastisitas
Dealer Honda MPM Motor Kupang

Variabel	Thitung	Sig.	Kriteria	Keterangan
Gaya Kepemimpinan	1,839	0,070	P > 0,05	Tidak terjadi Heterokedastisitas
Kepuasan Kerja	0,266	0,791	P > 0,05	Tidak terjadi Heterokedastisitas
Komitmen Organinasi	0,265	0,781	P>0,05	Tidak terjadi Heterokedastisitas

Sumber: Data Olahan

Tabel 4.16 diketahui bahwa pengujian ini menggunakan metode uji Glejser yang nilainya dilihat dari t sig. Pada variabel Gaya Kepemimpinan, Kepuasan Kerja, dan Komitmen Organisasi

memiliki nilai sig lebih besar daripada 0,05 maka dapat dikatakan data tidak terjadi heteroskedastisitas.

4.2.3. Hasil Analisis Inferensial

Analisis regresi linear berganda menghasilkan persamaan regresi sebagai berikut.

$Y = 23{,}090 + 0{,}471\ X1 + 0{,}236\ X_2 + 0{,}460 X_3$

Dari persamaan di atas dapat dijelaskan sebagai berikut.

a) Nilai konstanta sebesar 23,090 menunjukkan bahwa variabel Gaya Kepemimpinan, Kepuasan Kerja dan Komitmen Organisasi jika nilainya 0 maka Kinerja Karyawan memiliki tingkatan sebesar 23,090
b) Nilai koefisien X_1 (β1) sebesar 0,47 dengan nilai positif . Hal ini berarti bahwa setiap peningkatan Gaya Kepemimpinan sebesar 1% maka motivasi berprestasi akan meningkat sebesr 0,471 dengan asumsi variabel ain yang konstan.
c) Nilai koefisien X_2 (β2) sebesar 0,236 dengan nilai positif. Hal ini berarti bahwa setiap peningkatan Kepuasan Kerja sebesar 1% maka Kinerja Karyawan akan meningkat sebesar 0,236 dengan asumsi variabel yang lain konstan.
d) Nilai koefisien X_2 (β2) sebesar 0,460 dengan nilai positif. Hal ini berarti bahwa setiap peningkatan Komitmen Organisasi sebesar 1% maka Kinerja Karyawan akan meningkat sebesar 0,460 dengan asumsi variabel yang lain konstan.

4.2.4. Hasil Uji F

Uji F digunakan untuk pengujian hipotesis (simultan) pada regresi linier berganda. Untuk mempermudah dalam menganalisis data, semua pengolahan data akan dilakukan dengan menggunakan program SPSS (*Statistical Package for Sosial Science*) *for windows*

version 22. Adapun hasil uji F regresi dari data primer yang diolah dapat dilihat pada Tabel 4.17 sebagai berikut.

Tabel 4.17
Hasil Uji F Regresi Linear Berganda
Dealer Honda MPM Motor Kupang

ANOVA[a]

Model		Sum of Squares	Df	Mean Square	F	Sig.
1	Regression	358.860	2	179.430	3.608	.033[b]
	Residual	3232.376	63	49.729		
	Total	3591.235	65			

Sumber: Hasil Analisis SPSS 22
a. Dependent Variable: Y
b. Predictors: (Constant), X2, X1,X3

Tabel 4.17 di atas, nilai Sig sebesar 0,033 < 0,05. Dengan demikian hipotesis yang menyatakan bahwa Gaya Kepemimpinan, Kepuasan Kerja dan Komitmen Organisasi secara simultan berpengaruh signifikan terhadap Kinerja Karyawan diterima.

4.2.5. Hasil Uji t

Uji t digunakan untuk pengujian hipotesis (parsial) pada regresi linier berganda. Adapun hasil uji t regresi linear berganda dapat dilihat pada Tabel 4.18 berikut.

Tabel 4.18
Hasil Uji t Regresi Linear Berganda
Dealer Honda MPM Motor Kupang

Coefficients[a]

Model	Unstandardized Coefficients	Standardized Coefficients	T	Sig.

		B	Std. Error	Beta		
1	(Constant)	23,090				
	X1	.471	.232	.471	3752	.001
	X2	.460	.171	.349	2.683	.009
	X3	.235	.165	.255	2.134	.008

a. Dependent Variable: Y

Tabel 4.18 di atas, nilai Sig variabel X1 sebesar 0,001 > 0,05. nilai Sig variabel X2 sebesar 0,009 < 0,05 sedangkan nilai Sig variabel X3 0,008 > 0,05. Dengan demikian terdapat pengaruh yang signifikan antara gaya kepemimpinanterhadap kinerja karyawan. Sedangkan hipotesis yang menyatakan bahwa Kepuasan Kerja berpengaruh signifikan terhadap Kinerja Karyawan diterima dan Hipotesis yang menyatakan Komitmen Organisasi berpengaruh signifikan terhadap Kinerja Karyawan diterima.

4.3. Pembahasan Hasil Penelitian

4.3.1. Pembahasan Hasil Deskriptif

Hasil analisis Deskrptif menunjukan bahwa berada dalam kategori Kinerja Karyawan “Baik”, variabel Gaya Kepemimpinan berada dalam kategori kategori “Baik, variabel Kepuasan Kerja berada dalam kategori “sangat baik” beradasedangkan Komitmen Organisasi berada dalam kategori “sangat baik”. Setelah analisis tersebut digunakan, maka pembahasan hasil penelitian ini dapat diuraikan sebagai berikut.

a. Variabel Kinerja Karyawan

Hasil analisis deskriptif diketahui bahwa capaian skor rata-rata dari variabel Kinerja Karyawan 79,8%. Angka ini menunjukan bahwa gambaran kinerja karyawan deaer Honda MPM Motor Kupang adalah baik. Dengan hasi ini maka hipotesis diterima.

Berdasarkan hasil wawancara dengan para karyawan dealer honda MPM motor kupang perlu adanya peningkatan kinerja karyawan dengan adanya pelatihan di luar daerah, biar adanya pertambahan ilmu dan pertambahan pengalaman misalnya pelatihan dalam menarik pelanggan melalui promosi, iklan dan lain sebagainya. Selain itu perlu adanya imbalan atau bonus, kepada para karyawan yang melakukan tugas dan tanggung jawab dengan sungguh-sungguh sehingga menghasikan kinerja yang baik, sehingga para karyawan terus bersaing untuk menyelesaikan tugas dan tanggung jawab sebaik-baiknya.

b. Variabel Gaya Kepemimpinan

Hasil penelitian analisis deskriptif variabel Gaya Kepemimpinan menunjukan bahwa rata-rata persepsi untuk responden untuk variabel Gaya Kepemimpinan sebesar 82,32% dengan hasil ini maka Hipotesis diterima. Mengenai gaya kepemimpinan, banyak pemimpin yang memiliki karakter atau cara memimpin masing-masing. Dari hasil analisis data primer, dari data yang didapat yakni, Kepemimpinan Otoriter mendapat rata-rata 75, Gaya Kepemimpinan Delegatif mendapat rata-rata 78 sedangkan Gaya kepemimpinan Partisipasif mendapat rata-rata 90. Ini menunjukan bahwa para karyawan lebih nyaman dengan pemimpin yang melibatkan para karyawan untuk berdiskusi hal mengenai kemajuan suatu organisasi menjadi lebih baik. Selain itu, pemimpin harus terus memberikan kepada karyawan bonus atau insentif kepada para karyawan yang dapat menghasilkan pekerjaan yang baik atau dapat memberikan lebih dari yang diharapkan. Selain bonus berupa uang karyawan di beri kesempatan untuk berlibur ke luar negeri untuk hasil yang baik yang dihasilkan para karyawan.

c. Variabel Kepuasan Kerja

Hasil penelitian analisis deskriptif variabel faktor kepuasan kerja menunjukan bahwa rata-rata persepsi karyawan untuk variabel kepuasan kerja sebesar 84,71% dengan hasil ini maka hipotesis diterima. Mengenai faktor ini berarti para karyawan memiliki faktor dari dalam diri yang besar untuk melakukan tugas dan tanggung jawab dengan bersungguh-sungguh tanpa adanya paksaan dari pihak manapun dan memiliki kepuasan tersendiri Ketika dapat melakukan tugas di Dealer Honda tersebut. Selain dari dalam diri ada juga faktor luar yang mempengaruhi yakni faktor ekstrinsik antara lain adanya kenyamanan yang didapat dari Pemimpin, dari karyawan lain yang bekerja, suasana kerja yang membuat kenyamanan saat bekerja. Hal ini harus terus diteruskan agar membuat para karyawan yang bekerja terus merasa nyaman dan terlindungi Ketika melakukan dan tanggung jawab sebagai seorang karyawan, selain itu para karyawan akan merasa puas Ketika bekerja Ketika memiliki seorang pemimpin yang dapat mengayomi, tempat kerja yang nyaman, lingkungan kerja yang tentram dan karyawan juga mendapat gaji sesuai UMR atau hasil kerja yang diberikan.

d. Variabel Komitmen Organisasi

Hasil penelitian analisis deskriptif variabel komitmtn organisasi menunjukan bahwa rata-rata persepsi karyawan sebesar 83,68% dengan hasil ini maka hipotesis diterima. Dalam faktor komitmen organisasi para karyawan menyadari pentingnya keterlibatan masing-masing karyawan sehingga membuat keputusan untuk terus bertanggung jawab dalam bekerja dan selalu bekerja dengan penuh disiplin waktu hal ini merupakan hal yang baik dan harusnya terus dikembangkan karena jika masing-masing karyawan menyadari tugas dan tanggung jawabnya dan terus disipin dan mencintai tempatnya bekerja, ini akan membuat organisasi tersebut terus maju dan berkembang

bahkan terus berinovasi menciptakan hal baik dan yang berguna, dan terus memiliki komitmen untuk terus bekerja dan menghasilkan Kinerja yang baik untuk Dealer.

4.4.1. Pembahasan Analisis Statistik Inferensial

a. Pengaruh Gaya Kepemimpinan terhadap Kinerja Karyawan

Hasil pengujian hipotesis (H1) telah membuktian terdapat pengaruh antara gaya kepemimpinan terhadap kinerja karyawan. Melalui hasil perhitungan yang dilakukan diperoleh nilai t hitung sebesar 3,425 dengan taraf signifikansi hasil sebesar 0,001 > 0,05 dengan demikian Ha diterima dan tolak H0. Pengujian ini secara statistik membuktikan bahwa gaya kepemimpinan berpengaruh positif terhadap kinerja karyawan. Artinya ada pengaruh antara variabel gaya kepemimpinan terhadap kinerja karyawan dealer honda MPM Motor kupang.

Hal ini menggambarkan bahwa peranan seorang pemimpin dalam mencapai tujuan organisasi sangat dominan. Hasil ini mendukung penelitian sebelumnya oleh (Suranta, 2002) yang menguji pengaruh gaya kepemimpinan terhadap kinerja karyawan dengan hasil analisis yaitu gaya kepemimpinan mempunyai pengaruh positif dan signifikan terhadap kinerja karyawan.

b. Pengaruh Kepuasan kerja terhadap kinerja karyawan

Hasil pengujian hipotesis (H2) teah membuktikan terdapat pengaruh antara kepuasan kerja terhadap kinerja karyawan. Melalui hasil perhitingan yang telah diakukan memperoleh nilai t hitung sebesar 2.683 dengan taraf signifikansi 0,009 > 0,05 yang berarti hipotesis dalam peneitian ini menerima Ha dan tolak H0. Pengujian ini secara statistik membuktikan bahwa kepuasan kerja berpengaruh positif terhadap kinerja karyawan dealer MPM motor kupang. Hasil penelitian ini berhasil mendukung

hipotesis H2 bahwa kepuasan kerja berpengaruh positif dan signifikan terhadap kinerja karyawan konsistensi dengan penelitian sebelumnya Elfaiz Lubis (2009) yang membuktikan kepuasan kerja berpengaruh positif terhadap kinerja karyawan.

c. Pengaruh Komitmen Organisasi terhadap Kinerja Karyawan

Hasil pengujian hipotesis (H3) telah membuktikan terdapat pengaruh antara komitmen organisasi terhadap kinerja karyawan melalui hasil perhitungan yang telah dilakukan didapat t hitung sebesar 2.134 dengan taraf signifikan hitung sebesar 0,008 > 0,05 yang berarti bahwa hipotesis dalam penelitian ini terima Ha dan tolak H0, pengujian ini secara statistik membuktikan bahwa komitmen organisasi berpengaruh positif terhadap kinerja karyawan deaer honda MPM motor kupang. Dengan adanya komitmen organisasi membuat peningkatan kinerja. Hasimini mendukung penelitian sebelumnya oleh (Prihatin Utomo, 2015) yaitu adanya pengaruh positif antara Komitmen organisasi terhadap kinerja karyawan.

BAB V

PENUTUP

5.1. Kesimpulan

Berdasarkan hasil analisis dan pembahasan data penelitian ini maka ditarik beberapa kesimpulan sebagai berikut.

1. Hasil analisis deskriptif menunjukan bahwa tanggapan responden terhadap Kinerja Karyawan **“Baik”**.

2. Hasil analisis deskriptif menunjukan bahwa tanggapan responden terhadap Gaya Kepemimpinan **“Baik”**.
3. Hasil analisis deskriptif menunjukan bahwa tanggapan responden terhadap Kepuasan Kerja **“Sangat Baik”**.
4. Hasil deskriptif menunjukan bahwa tanggapan responden terhadap Komitmen organisasi **“Sangat baik”**.
5. Gaya Kepemimpinan berpengaruh signifikan terhadap Kinerja Karyawan Dealer Honda MPM Motor Kupang.
6. Kepuasan Kerja berpengaruh signifikan terhadap Kinerja Karyawan Dealer Honda MPM motor Kupang.
7. Komitmen Organisasi berpengaruh signifikan terhadap Kinerja Karyawan Dealer Honda MPM Motor Kupang.

5.2. Saran

1. Berdasarkan kesimpulan yang telah dilakukan maka saran yang dapat diberikan sebagai berikut Setiap pemimpin harus terus menerapkan gaya memimpin yang baik agar memberi kenyamanan bagi para karyawan.
2. Karyawan perlu terus meningkatkan setiap pekerjaan yang dilakukan agar terus merasa puas dengan setiap tanggung jawab yang dikerjakan.
3. Karyawan perlu meningkatkan rasa ingin tahu tentang hal-hal yang membangun Perusahaan agar setiap karyawan terus bertanggung jawab dengan menghasilkan Kinerja yang baik di Dealer.

4. Karyawan perlu meningkatkan komitmen pada diri untuk bekerja dengan sungguh-sungguh dan terus berinovasi dan terus memunculkan ide-ide yang bagus untuk Dealer.
5. Kepada peneliti yang akan datang, mengenai Kinerja Karyawan agar dapat melibatkan variabel lain yang belum diteliti dalam penelitian ini.

DAFTAR PUSTAKA

Buku:

Acep Rohmat Sunarwan, 2014 *" Pengaruh Gaya Kepemimpinan, Motivasi dan Disiplin Kerja terhadap Kinerja Karyawan"* pada PT. Financia Multi Finance Palopo

Alimuddin, 2002**,** *Pengaruh Gaya Kepemimpinan terhadap Kinerja Pegawai Badan Pengawasan Daerah Kota Makassar,* Tesis Program PascaSarjana Magister ManajemenUniversitas Gajah Mada (tidak dipublikasikan)

Aries Susanty, Sigit Wahyu Baskoro, (2012) *"Pengaruh Motivasi kerja dan Gaya Kepemimpinan Terhadap Disiplin Kerja Serta Dampaknya pada Kinerja Karyawan (Studi kasus pada PT.PLN (persero) APD"* Semarang)

Astria Khairizah, Irwan Noor, Agung Suprapto 2016. *Pengaruh Gaya Kepemimpinan Terhadap Kinerja Karyawan* (Studi pada Karyawan di Perpustakaan Universitas Brawijaya Malang), Jurnal Administrasi Publik (JAP), Vol. 3, No. 7, Hal. 1268-1272

Bass, B.M dan Avolio, 1990, *"The Implications of Transaksional and Transformational",* Team and Organization Development, 4, p.231- 273

Bass, B.M. dan Avolio, 1997, *"Does The Transactional - Transformational Leadership Paradigm Transcend Organizational and National Boundaries?",*

Journal American Psychologist, 52: 130-139 Blakely, G.L. (1993). *The effect of performance rating discrepancies on supervisors and subordinates.* Organizational behavior and human decision process. 54(1): 57-80

Bryan Johaness Tampi (2014) *Pengaruh Gaya Kepemimpinan dan Motivasi terhadap Kinerja Karyawan* pada PT. Bank Negara Indonesia,Tbk Regional seles Manado

Flippo, Edwin B. Masud Moh (alih bahasa),1990. *Manajemen Personalia*. Edisi Keenam. Jilid Kedua.Jakarta : Erlangga

Ghozali, Imam (2005). *Aplikasi Analisis Multivatiate dengan Program SPSS.* Semarang: Badan Penerbit Universitas Diponegoro.

Gibson, J.L., Ivancevich, J.M., dan Donnelly, J.Jr. (1984). *Organisasi dan Manajemen: Perilaku, Sruktur, dan Proses.* Edisi Keempat. Jakarta: Penerbit Erlangga.

Kent A dan Chelladurai P. *Persepsi kepemimpinan transformasional ,komitmen organisasi, dan perilaku kewarganegaraan*: studi kasus dalam atletik antar perguruan tinggi. JSport Manage 2001; 1 5: 135 -159.

Handoko, T.H. (1992), *Manajemen Personalia dan Sumber Daya Manusia.* Yogyakarta, BPFE

Hasibuan, Malayu SP. 2017. *Manajemen Sumber Daya Manusia*. Jakarta : Bumi Aksara

Kaihatu, T.S., Rini, W.Astjarjo (2007), "*Kepemimpinan Transformasional dan Pengaruhnya Terhadap Kepuasan atas Kualitas Kehidupan Kerja, Komitmen Organisasi,* dan Perilaku Ekstra Peran: Studi pada Guru-Guru SMU di Kota Surabaya", Jurnal Manajemen dan Kewirausahan, vol.98, no.1, Maret: 49-61

Kasmir. (2019). *Manajemen Sumber Daya Manusia* (Teori dan Praktik) (Edisi ke-5). PT RAJA GRAFINDO PERSADA.

Luthans, Fred. 1995. *Organizational Behavior*. Seventh Edition. Singapore. McGrawHill International Editions.

Mangkunegara Prabu Anwar. 2002. *Manajemen Sumber Daya Manusia* Perusahaan Bandung : PT. Remaja Rosda Karya

Mas'ud, Fuad (2002), 40 Mitos *Manajemen Sumber Daya Manusia*. Semarang: Badan Penerbit Universitas Diponegoro.

McNeese-Smith, Donna, (1996), "*Increasing Employee Productivity, Job Satisfaction, and Organizational Commitment", Hospital and Health Service Administration*, Vol.4 (2): 160-175.

Menon, Maria E, 2002, *"Perceptions of Pre-Service and In-Service Teachers Regarding the Effectiveness of Elementary School Leadership in Cyprus"*, The International Journalof Educational Management , 16 February, p.91-97.